刊夕
京城日報
夕刊一部　定價金五錢
發行所　京城府太平通一丁目三十一番地　京城日報社

新マツダランプ

熾烈なる空中戰を演じ 敵機三十六機を擊墜
大編隊群で蘭州の爆擊敢行
中支軍發表

【○○基地廿一日同盟】中支軍廿一日午前九時發表＝我が陸軍航空隊は二十日午後三時四十五分より四時十分に至る間、その數十機の大編隊群を以て再び敵西北の空軍大根據地たる蘭州を急襲し、敵飛行場及び地上軍事施設に對し徹底的大打擊を與へたり、即ち蘭州上空に至るや敵戰鬪機凡そ四、五十機と壯烈なる空中戰鬪を交へ忽ちその三十六機を擊墜し又蘭州東及び西飛行場にある敵機多數を爆擊破壞し、市街の敵軍事施設を爆擊しこれまた多大の損害を與へたり、我が一機は蘭州附近において不時着陸を受け壯烈なる自爆を決行せり、その他は何れも敵高射砲の跡をとゞめるも空前の戰果を收めて意氣揚々基地に歸還せり

實力を行使し 上海租界の肅清斷行
帝國政府の態度決定

【東京支社特電】上海における頻々たるテロ事件は支那治安の癌である外國租界の肅清を斷行するに如かずとなし現地當局の強硬決意に對し政府も斷固たる方針のもとに臨むこととなり、これに決定した模様である、二十一日衆議院本會議にて本件に關し緊急質問があるので、政府は陸、海、外三相は院内において協議をなし平沼首相に帝國の方針につき適切有効の處置につき諒解を求めたやうである、從來の嚴重抗議のみにては効果なく實力を行使しても租界の肅清を圖ることが緊要で、これは一切現地の臨機處置に任せる筈であるが愈よ第三國の思惑など考慮なく強硬方針で邁進することゝなつたわけである

現地當局對策協議

【上海二十一日同盟】南京路に於ける軍報道部員狙擊事件に關しては軍當局は頗る重大視し、二十一日は朝來南京より來滬せる鈴木○○少將大佐などを交へ對策につき種々協議を進め一方海軍、外務兩當局とも十分連絡をとりつゝ萬全の對策を練りつゝある

小山谷藏氏〔民政〕 重大決意を促す
衆議院本會議

【東京電話】會期の半ばを過ぎた議會の論戰は意外の低調に比して却つて高調の一途を辿り二十一日の衆議院本會議は折柄の降りしきる雪を冒して押寄せた傍聽人も超滿員の盛況で今議會初つて以來の緊張した場面を呈した即ち午後一時開會劈頭日程を變更して小山谷藏氏（民）は緊急質問のため登壇、打續く上海共同租界のテロ事件は遂に十九日舊正月を期して維新政府側外交部長を犠牲に供するに至つたその暴戻を指摘し租界當局の不信を放置することは聖戰終局の目的達成のために重大阻害をなすものであると喝破、斷乎實力を發動して租界の治安維持に當る覺悟であると首相初め陸、海、外三相に對しその決意を促せば政府側より帝國不退轉の決意を表明する重大言明あり聖戰遂行を妨害せんとする一切の企圖は皇軍の手により事前に粉碎し盡さんとの決意を中外に闡明し戰時議會運用の妙諦を遺憾なく發揮すれば、引續き會議に於ける重要案件の一つたる増税案の上程となり、石渡藏相の提案理由説明あり、次いで小山倉之助氏（民）樋川重次氏（政）松永東氏（民）、小池四郎氏（第一）片山哲氏（社大）青木茂緒氏（東方）など各派の精鋭が轡を並べて登壇、戰時財政の運用とその前途に關し國家の重要問題を提げて政府の所信を質し緊張の裡に論戰は夕刻まで續き委員附託となすはず

米穀會社法案 急速に解決せん
けふ三相會議を開催

【東京電話】問題の日本米穀會社法案に關して八田、櫻内、石渡の三相會議は二十日院會後院内に於て話合の結果、同問題を可及的速かに解決するため廿一日院内に於て正式に農林商工三相會議を開催しその最後的處理案を協議することとなつた、しかして米穀會社法案に關しては農林、大藏兩省は非買收主義をとるに對し、商工省は買收主義と重租の市場撤出反對とを唱へて對立を示してゐたが八田商相としては米穀會社法案そのものの主旨には賛意を表してゐるので同日は商相より商工省當局の妥案せる妥協案を提示し種々政治的接衝を行ひ結局何等かの解決點に到達するものとみられる、これにより紛糾を重ねてゐた日本米穀會社法案問題も急轉直下解決をみ、愈よ今議會提出の運びとなる模様である

擧國一體の意義を體得 盛大に奉祝せよ
陸軍記念日の行事について南總督談發表

聖戰下に意義深い陸軍記念日を迎へるに當つて、陸軍記念日、或は海軍記念日をたゞ陸軍或ひは海軍のみの記念日にとどめず、全國民一體となつての國家的奉祝記念日とすべく、廿一日南總督は次の様な談話を發表して盛大々的奉祝の希望を述べた

南總督

三月十日の陸軍記念日は五月二十七日の海軍記念日と列んで國を擧げ國民の總てが隆盛な氣持で歴祝すべき最も意義深き記念日である、日露戰爭は日本が世界の第一陸軍國たるロシア帝國の進攻から東洋の平和を守る爲めに矛を執つた聖戰である

當時 世界の人々は日本の態度を無謀に互向ふ小雀の様に考へてゐた、夫れ程當時の日本は兵力に於ても國力に於ても見劣りがしたのである、然し東洋平和を守らんとする燃ゆるが如き破邪顯正の精神は四千萬國民の魂を渾然一體となし如何なる困苦缺乏に遇つも毫頭を行進さなければ止まない概を示し遂に滿洲の野を席捲して遂に彼我の運命を決する奉天の大會戰となつたのである

即ち 陸軍記念日は日本海會戰の海軍記念日と共に此の大業を完成した國を擧げての意氣と苦心とを永遠に記念せんが爲めに設けられた國民全體の奉祝日である

明治三十八年三月十日は實に此の勝敗の止を刺すに至つた奉天會戰日の記念日に外ならない

滿洲の野を席捲して途に彼我の運命を決する奉天の大會戰となつたのである

之れが爲皇軍の向ふ所敵なく、國を擧げて聖戰の事に從つたのである

民が壯烈な意氣と苦慮の苦心とを以て事に當つた事が勝もすれば忘られ勝ちとなり陸軍記念日とある名前に捉はれて、軍部関係者のみの祝祭日なるが如き氣持を起し易いのであるが、夫れは思はざるの甚だしきもので國民の記念日として意義ある行事を爲すべきである

故に 半島に於ても文武官民一致協力して此の記念日を奉祝し一は以て半島に於ける軍民一體の結合を強化し一は以て益々國日本をして今日あらしめた先人の偉業を回想し軍民一致、擧國一體の意義を十分に體得して盛大に奉祝せなければならないと思ふのである、從つて準備も行事も共に文武官民が最善の協力を爲すべきである

陸軍記念日奉祝 南總督強調
局長會議

廿一日本府定例局長會議は午前九時四十分から第三會議室で開催、大竹内務局長から目下開催中の各道知事會議の状況について説明あり続いて非常時局に當り陸軍記念日に國民の協力を求めたるが、この際陸軍記念日には各衛戍地陸軍病院所在軍事後援聯盟及び軍事保護院の共同主催で傷病兵及び應召遺家族慰問會を開くと述べ、總督は局長代理以下の各局長から順次報告を受けた後陸軍記念日の意義を説き更に國民の意氣を一般に徹底せしむべく最後に南總督から陸軍記念日を迎へるに際して陸軍或ひは海軍の記念日に止めず軍官民一致大々的に實施せねばならぬ、これも國民精神總動員の一つの現れであると事變下陸軍記念日を迎へる心構へを述べた

三千五百萬圓の増收
【二月十五日現在】

十三年度中の總所收入を報告、總收入八千百六十三萬圓、豫算に比し八百八十九萬圓一割二分の增、昨年の實績六千六百三十萬圓に比すれば二割四分千五百六十萬圓の增收で旅客は三千六百廿七萬人、貨物は千廿八萬噸、前者は二割二分、後者は二割六分の激增である

山田鐵道局長から實山中であつた貯蓄獎勵は豫定の五萬枚を實現した三千五百萬枚を追加、廿一日からまた百廿萬圓の支那事變國債を賣出したと報告して各方面の協力を切望、鑛林局長代理から飯坂末端課長と黑字鐵道萬々歲の數字を擧へ、北支滿洲向け鮮米輸出統制の經過を報告し、最後に南總督から陸軍記念日を前にして陸軍記念日、海軍記念日は共に國家の大記念日であるから單に陸軍或ひは海軍の記念日に止めず軍官民一致大々的に實施せねばならぬ、これも國民精神の現れであると事變下陸軍記念日を迎へる心構へを述べた

三萬の伊國軍隊 リビアに派遣
英國外務次官下院で言明

【ロンドン二十日同盟】イタリー軍隊のリビア増遣説がしきりに傳へられてゐる折柄、バトラー英外務次官は二十日下院において、イタリー軍隊三萬名はリビアに派遣された旨左の如く言明した

イタリー政府がバース大使に通知したところによるとイタリーはリビアの安全を保證するための理由でリビアに對し三萬名の軍隊を派遣することを明かにした、由でリビアに對し三萬名の軍隊を派遣する旨をイタリー政府は声明した、これによりリビア駐屯兵は英伊協定調印の直前と略ぼ同樣の兵力に增大した譯である

英下院賑ふ 援蔣問題で 當局言明を避く

【ロンドン廿日同盟】極東問題は十二日英國下院を賑はしてゐるが、昨日質問時間に於て勞働黨のノエルベーカ氏とバトラー外務次官との間に次のやうな問答が行れた

▲ノエルベーカ氏　政府は昨年九月聯盟總會が採擇した決議に基く蔣介石援助の方法につき何等かの措置を取る意向はないか

▲バトラー次官　この問題は目下考慮中であるが未だお答へ申し上げる迄に至つてゐない

▲ノエルベーカ議員は更に「英國政府は蔣介石財政援助に就て何かなし得る事があれば政府は國內に於て慶範な支持を期待する事が出來よう」と述べた

對佛援助聲明 閣内にも反對

【ロンドン二十日同盟】スペイン問題がある方面を公式に聲明することを強く要望したと傳へられる、戰爭の場合におけるイギリス陸軍の大陸輸送については一月中旬チェンバレン英首相のローマ訪問の途次パリを訪問した際ダラディエ佛首相との間に既に諒解を遂げてゐるといはれるが、ヨーロッパ政局の緊迫に鑑み勞働黨は二十日の下院における國防強化討議に際し政府は右對佛援助誓約を再確認すべしとの緊急動議を提出するに決定した、尤も閣僚の一部は現在かゝる聲明を發表することについては極力反對の意向を抱いてゐるらしく、二十日の本會議で公式聲明の運びに至るかどうかは明かでない

英佛兩政府 フ政權を承認か

ロンドン特電【十九日發】 傳聞するところによればイギリス政府當局はスペイン休戰に關する工作は現在程度をもつて打切り、今週中にフランコ政權の承認を行はんとする模樣である、なはスペイン國民政府の新大使は外交團の外から選出される模樣で、自治領總督又は有力なる實業家から選出されるものではないかと見られてゐる

パリ特電【二十日發】 フランス政府では目下進行中のスペイン問題に對する調停工作が成功すると否とにかゝはらず、今週中にフランコ政權の承認を行ふべく目下その準備を進めつゝある模樣である

武漢救國大會 各機關に通電

【漢口二十日同盟】二十日漢口にて開催された武漢民衆救國大會では廣東より粤、蘭州、長沙、岳陽、山東等の各地方指揮連に救國臨時新政府、維新政府、臨時政府、上海市政府、廣東治安維持會、各省市政府自治會、各界團體並に新聞通信社に對して左の如き通電を發した

蔣政權は所謂焦土抗日政策をとり中國の山河悉く破壞せられ無辜の民衆は未曾有の危難に陥り國家の運命は正に累卵の危きに瀕むに至つた、數千萬の民衆は流浪寸土に家なき苦難を實に嘗めつゝある、蔣政府は瘋狂なる抗戰を以て民衆の犠牲を顧みず、世界各國民に向つて曾ぐるところは唯東亞の民族永遠の安寧のため日支共同防共並に更に文化經濟の提携にあるのみである、惟ふに中國と日本とは一衣帶水國家生成の源を同じくし固より九世の仇敵關係にあらず何ぞ百年平和の讐ひあらんや翼くば我が舊恩の主義を以て東亞の前途を明察兄弟諸士國の虞に寄せて外敵を招いではならぬ、こゝに吾等の思ふところを告げて各位に應を乞ふものである

日本漁船を 沿海州から驅逐
ソ聯外交策に一觀測

【モスコー廿日同盟】最近内治、外交兩方面に於て重大な變化を傳へられてソ聯今後の動向は注目されてゐるが、アバス通信モスコー支局は廿日ソヴエート外交政策に對する最近の今後につきモスコー消息通の觀測として左の如く報じてゐる

ソヴエート政府の外交政策は最近數ケ月來著しい變化を示すに至つた、ロシアは未だ正式に集團保障主義を放棄した譯ではないが外交政策は漸次ヨーロッパの全體主義國家との妥協に向ひつゝあり、一方日本に對してはより一層強硬な態度をとらんとしてゐる如くである、尤も日本に對しても極端な措置に出ることは欲せず、この極東に於ける大々的工業發達並に殖民増加をけるとソ聯は日本の漁船を極東沿海州の戰略的地點から驅逐すると共にソヴエート商社のため日本商社の活動を制限せんことを企圖して居る所と見るとところでけソ聯は日本が支那事變で多忙のため寧ろ聯に對し大規模の軍事行動を開始することは不可能と見てゐる模樣である、なほモスコーでは日本軍の海南島占領を以てフランスを脅威するため斷乎行動と見られてゐる

（…）實施して居るといはれる、極東ロシアに於ける右第三次計畫は近く提出されると共に新設計畫中の鐵道建設の七割五分は極東ロシアに建設されることになるう、斯くて第三次五年計畫の遂行によりソヴエート工業の東漸は益上實現するものと見られてゐるが、る事情の下に於てソ聯は日本の漁船を極東沿海州の戰略的地點から驅逐すると共にソヴエート商社のため日本商社の活動を制限せんことを企圖して居る

ペルー政府 フ政權承認 意向を表明

【ブルゴス廿日同盟】ペルー政府はフランコ政府との間に外交關係の開始を希望する旨の文書を傳達、正式承認の意向を表明した、ソ政府代表ホルダーナ外相に對してペルー外相コンチヤ氏から水ルダーナ外相に宛てペルー政府はフランコ政府を正式承認するとに決定、ブルゴスの外交代表は廿日フランコ政權を正式承認することになつたが、ペルー外交代表は廿日フランコ政權に對し一部では近き將來フランコ將軍がローマを訪問することは十分實現の可能性があると觀測してゐる、これを否定した、尤もローマ政府

英再軍備計畫 全貌明るみへ
サ藏相聲明

【ロンドン二十日同盟】サイモン藏相は二十日の下院の國防計畫討議に際し公債發行限度を四億磅より一躍八億磅に擴張する事情を説明すると共に、三九—四〇年度再軍備計畫の全貌を明かにした、サイモン藏相の說明要旨次の通り

政府は擴張五億磅を以て一九三七年から再軍備五ケ年計畫を實行してゐるが、一九三九—四〇年度國防豫算を五億八千萬磅に引上げる豫定で、このうち三億五千萬磅は公債を以て賄ふことになら、しかしながら政府はこれ以外の國防費の增大に備へて所得税の增徴を行ふ意向はない、一九三九—四〇年度國防豫算は五億八千萬磅に止めることになつた結果、既に第三年度において早くも十二億五千萬磅を費消する譯で、五ケ年計畫完成のためには當初豫定の十五億磅を遙に突破する厖大豫算になつた、なほ國防計畫に當り政府は新頭公債發行限度擴張を承認する次の動議を提出した

政府は再軍備計畫を賄ふため、公債發行限度從來の四億磅より八億磅に擴張すると共にこの公債をもつて防空、食糧品の貯藏等の非常事計畫を遂行する

フランコ將軍 ム首相會談説 伊政府は否定

【ローマ二十日同盟】ムッソリーニ首相がスペイン、フランコ將軍と共に近くイタリー○で重大會談を行ふとの報道が頻りに傳へられてゐるがイタリー政府は二十日かゝる報道は全く事實無根である旨こ

政府提出法律案

【東京電話】政府は二十一日の院内閣議において左記法律案を衆議院に提出することに決定した

一、大正九年法律第五十三號中改正法律案（關税法、關税定率法等の例外における特例に關する法律案）である

千田全北警察部長入城

新任全北警察部長千田平氏は着任挨拶のため二十一日午前七時入城、朝鮮ホテル投宿、同日午前十時半本府訪問、南總督をはじめ各局長に就任挨拶を述べ二十三日午後十時歸任する

京織道會 廿一日より開會

京畿道會は二月廿一日より二十二日間の會期を以て開會、第一日は午前十時開會、本年度豫算を附議するが第八回京畿道會は二十二日より三月七日まで道第一會議室において開會される、第一日は午前十時開會、知事の施政方針演説、内務部長より豫算内容について說明があり全員朝鮮神宮に參拜して日程を終り二十三日は休會、二十四日より再會の豫定である

甘藷増産計畫 積極的に實施

無水酒精原料としての甘藷増産計畫は十四年度豫算に總額豫算二十二萬七千圓を計上、愈よ本年から積極的增産に乘出すこととなつたが當局甘藷の生産に對し燃料増産を豫想し得るので本府農林局では地方庁と密接なる連絡の下に萬遺憾なきを期してゐる、しかしこれが指導第一線にたつものは面職員であるから正しく限りある耕地の利用に十分の意を用ひ眞に適地適作主義を執り些少の無理のなきやう努力すべきであると云はれてゐる

小學教員試驗 合格者發表

本年度朝鮮總督府小學校教員試驗の結果は廿一日付官報で發表されたが、第一種合格八十四名、第二種合格者九十二名であつた

人

◇吳鳳祥氏（大日本國防婦人會幹部）北支一帶視察のため廿一日午後四時卅五分京城驛發列車で出發

◇藤波熊治氏（光州府尹）二十日朝入城本町ホテル

◇竹本利作氏（新義州府尹）二十日朝入城本町ホテル

◇久野九州帝大教授　廿日午後二時五十分入城朝鮮ホテル

◇藤野康政氏（朝鮮銀行支店支配人）二十日朝入城倚南莊

府の錄音

國境取締法にも「鮮滿一如」の大きい理想が見える。

×

所謂、先づ目指すは蘇聯國境である。醉醒とならばそれも至極持むべからざるを疑はず。

×

上海のテロ事件に、工部局の工部局は、もと英人の牛耳れるところ。今ここに徹底的に、實力で當らなければならぬ秋。

×

それがための強硬手段も、時にとつての對策解決と知れ。

×

李鑑の大往生に、戰線の勇士からも惡賦の金一封。正に銃後をつなぐ魂の感動譚。

×

慰問される女給さん、心當りがなければ、平氣でゐなさい。

開花三世相 (117)
村松梢風作　中一彌畫

雜沓の中（一）

人がペラ〳〵走る。

「喧嘩だ〳〵」

「喧嘩ぢやない、武士の斬り合ひだ」

「彰義隊と官軍の喧嘩だ」

ソラ又始まつたとばかり彌次馬の群衆はドン〳〵雷門の方へ驀けて行く。人と人と衝突る。女子供や老人は逃げようとして突き飛ばされたり、轉んで踏まれる者もあつて、泣き出す者、罵る者、何しろ觀音前の人の出盛りの時だから仲見世の界隈は大變な騒動だ。今しも手を曳き合つて仁王門を出掛つたお町と彌江は此の騷ぎで立ち停つてしまつた。

「まア、斬り合ひが始まつたと云つて居りますよ」

「此の節は諸方で毎日あるんださうですから物騒ですわ、怪我でもするとつまりませんから此處で休んで戾まる迄待つてゐることにしませう」

「それが宜うムいます」

と二人は仁王門の傍の處に立つてゐた。

彌江はあれからお町の小三の家に厄介になつてゐる。今日は淺草の觀音樣へ參詣して、お町に取つては戀人であり、彌江にはたつた一人の兄である雅之助の無事を祈り、「どうぞ歸り參へますやう」と祈願を籠め今しも境内を出ようとする際であつた。

往來の先がつかえてゐるのと、矢張り怪我をしては馬鹿々々しいといふ連中が多いから、何時の間にか仁王門の邊は一杯の人立ちになつてしまつた。

中には雷門の方からやつて來て斬り合ひを十分見て來たと云ふ人などもあつていろんな話をしてゐる。

「モシ〳〵お前さん雷門の方から來たなら御覧になつたでせう、ほんとに斬り合ひをやつてゐるんですか」

「冗談にも何んにも、雷門の前の往來は死人で山を築いてますア」

「へえ、よく斯んなことを云つたものでさアと云ふが死人で山を築くと云つちやあ大變ですな。それぢやあ雨方共大勢で遣らなア」

「處が一方は一人ですよ。一人で大勢を斬つたんです」

「それあ大變強い人ですね」

「強いにも何んにも、まるで鞍馬山で牛若丸が木ッ葉天狗を相手に劍術をやるやうで何處にゐるか眼に留まりませんからね。荒木又右衛門なんぞは腰許へも及びません」

「エライ人が出たもんだ、それぢやあ其の人は天狗かも知れないよ」

「さう云へばどうも脇の下から金色の羽がチラ〳〵見えたやうです」

雷門の前の往來を隙間も無い程の群集が取り卷いてゐる中で、一人の武士が斬り刺客の列を前にして褄を翻すと

くり、武士雅之助の一人の武士が通つた。羽織の肝に鉢卷が附いてゐる。

と突然三四人の武士が其の前を遮つた。

「其許は留萬雅之助だな」

「拙者は留萬だが、御手前は」

返辭をする代りに前にゐた一人が拔き打ちに斬り付けた。雅之助はそれを柄でカチンと受け留め、其の鐺拔く手も見せず横に拂つたから、相手は右の二の腕を斬り落されて尻居にどうと倒れた。

其の時後ろにゐた一人が矢庭に共に斬り付けるのを、斜めに身を沈めて躱し乍ら下から中段を擲つた。相手は腰の番いを斬られ「わつ！」と叫んで是も倒れた。

強腦強壯・健血増血
ネオコリン
病者も健康者も
運用してハッキレ！
明朗生活に向つて
躍進せられよ！
學校集團奉仕品あり
日本水產理研
コンリオネ
近村小兒用

髮のお仕上げに
解くてはならぬ、丹頂チック！
粘りといひ、香りといひ、つやといひ、落ちといひ、
全く申分ありません。形髮にも、
和髮にも
リズミカルで、上品な整髮劑です
から、
一流美粧院などでも盛に使はれて
ゐます。しかも
御使用が簡單で、經濟的で携帯にとても便利です
姉妹品
丹頂ヘヤートリンの敷液で、フケカユミ止め
それから丹頂チックを御使用になれば整髮効果百パーセントです。
パリー製に優る　國產最高基準品
丹頂チック
丹頂ベルトライン及び各デパートにあり　金鶴香水株式會社發賣

問題はクリーム！

お手が荒れるのも
お肌が荒れるのも、結局はクリームの問題。荒れた、お肌に、いくらつけても、どんなにしても一向、美しくならないのは、お肌が惡いのぢやない、死んでるクリームを使つてるから。それから、も一つ始終つけてる間は、さうでもないけど、ちよつと外出したり、冷たい水や風に當るとすぐ又、お肌がかさ〳〵に荒れる人がある。これは効力の弱いクリームを使つてる證據。世界の科學を驅使した、酵母菌應用のクリームは、つけると直ぐ、お肌に生きて働いて榮養と彈力を與へる。家庭のどんなクリームも、酵母には敵はない。そして、いつも寒さに負けない、見々しい健康のお肌をつくつてくれる。ニキビ、吹出物、小ジワで惱んでゐる方も早速使つてみて下さい。生地から輝やかに見違へる。
酵母應用　製法專賣特許の
丹頂パニシング クリーム

翼の親善第二彈
獨逸機來月中旬飛來

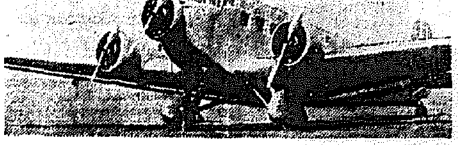

【ベルリン二十日同盟】獨逸ベルリン・東京間親善飛行を行つたドイツのルフト・ハンザ航空會社は更に同會社の優秀機ユンカース機五二型機を以て第二次日獨親善飛行の擧行を企圖し目下着々準備を進めてゐるが、ユンカース機の通過豫定の南方コース中フランス領土附近の通過許可は既に確實と見られ、殘りはイギリス領土通過許可を俟つのみとなつた、イギリスより許可あり次第三月中旬飛來を決行することとならう【寫眞=來朝の親善ユンカース機】

半島全道の四割
銃後京畿の献金旋風

京畿道社會課調査によれば事變以來昨年十二月末までの道内献金額は百八十七萬一千圓に達し朝鮮全道の四割強に當り、一人當りに見れば二十二錢で京畿道は八十錢となつてゐる

輸出工藝品 助成懇談會
來月中旬開催

朝鮮輸出工藝品協會では二十日理事會を開いて懇談の結果内地工藝品製造工場の朝鮮誘致に關しては三月中旬に關係者の懇談會を開くことになつたが、これを機會に内地の權威者を招聘して朝鮮の實情につき打診を求めその結果に基き輸出工藝品製造の助成方針を確立することとなつた

白衣の勇士 五十名到着
廿六日京城驛に

北支戰線に奮戰した名譽の負傷兵五十名は來る二十六日午前八時三十分京城驛着、龍山陸軍病院に入院の豫定

回々教の赤誠
百十一圓献金

京城明治町二ノ六六京城回教寺院の一同を代表してカリム・スレタノ氏は廿一日朝本町署を訪れ國防費の足しにして下さいと百十一圓の献金を申出た

ツカマヘタラ ヨツタイ
強盜、強盜!
醉拂ひ人騒がせ

廿日夜京城府水町から永樂町の大通りを『強盜く』と呼ばりながら走つてゐる男を本町署員が發見それツと捕へて調べてみると住所不定朴某が醉ばらつて面白半分に騒いだものと判りきつい御目玉

行方不明五名
遭難の海翔丸後報

木浦無電受信に依れば神戸大同海運會社所有汽船海翔丸(四三七五トン)は廿日午前六時四十分頃全南麗水郡三山面巨文島東側において坐礁沈沒、乘組員卅八名は大阪商船長安丸に救助され巨文島に上陸した旨木浦警察署に報告があつた所轄麗水署では目下原因其他について取調中

【光州電話】廿日午前六時四十五分頃釜山から青島に向ふ途中全南多島海沖合巨文島で沈沒した神戸海運會社所有汽船海翔丸(四千三百七十五トン)は目下全南警察部で所轄麗水警察署に指令し詳細調査中であるが、同署からの報告によると乘組員三十八名中五名の行方が判明した

損害約五十萬圓
麗水署警備船も出動

【光州電話】既報二十日午前四時頃海翔丸が麗水郡三山面巨文里東南方白島燈臺を巨文島燈臺とあやまり折柄の闇のため前方の見透し利かず大三夫島に衝突、同六時頃遂に沈沒したが翌二十一日午前八時頃附近を航行中の長門丸、初春丸、彌生丸が發見すると共に麗水警察署警備船が出動して救助に努めてゐる、積荷はなかつたが船體その他の損害は約五十萬圓以上の見込

血塗れ老人
峠で虫の息

【釜山電話】二十日午後二時半頃[illegible]

鮮滿國境の氷雪
近藤特派員記 森川特派員寫
9

一家總出の萬引
美貌の妻を貴婦人に仕立て
年收ざつと八千圓

一家族七人總出で萬引をやつてゐた不敵の一家が二十日東大門署に捕つた―京城府昌信町前科四犯金武吉(三〇)妻柳淑子(二八)長男淡江(一)外に[illegible]に送られた

一味は昨年春から妻柳淑子が一見貴婦人の如く裝ひ、子供たちはそれに從つて府内三越、丁子屋、和信等デパートや一流商店に現はれ、貴金屬その他高級商品を萬引して子供にリレー式に渡し、子供はそれを持つて逃げ歸り夫金武吉が受取つてチンピラを使つて入質してゐたもので、一ケ年の稼ぎ高約八千圓の多額に上つてゐる

お客が誘拐か
娘さん家出

京城若草町一七〇若葉旅館方の娘[illegible]さんは十七日家出したきり歸らないので、内地の親類から預つてゐる關係上心配してゐた所、お客に誘拐されたのではないかと搜査願出た

店主殺し判決
明日言渡し

京城…坂通…の二氏…(二〇)並に土肥三郎夜子にかゝる店主殺し事件判決は、二十二日午前十一時京城地方法院に於て言渡される

銘酒 大正櫻

地下の礎石に
警備に輝く内助の功

主威國一流の獎勵を受けた警官の…當時の勇士田…

優良警官表彰式
けふ本町署で擧行

時局下の治安をまもる警察官に一層の奮勵を促すため本町署では今回初の優良警官表彰式を廿一日午前九時から同署道場で行ひ三年以上勤續者三十三名、事故なき良好な者十名に對し署長から表彰狀並に賞品の授與を行つた

京畿道で銃後小冊子を編纂

金ボタンとお別れ
鐵道局も陶器代用品へ

金屬類節約の國策に添ひ鐵道局では…從業員の制服のボタンを陶器…代用品にかへることになつた

許勤者 橋本忠四郎、千聖龍、小玉達夫(十年)…

千紫萬紅の春展く
オンドルから動物園へ

闘釜間の大量輸送
鮮鐵の提案

黄金町六 大消毒
恐怖の天然痘

二十一日朝の天氣概況

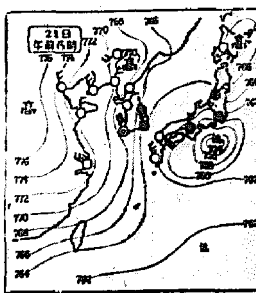

京城地方【今晩】晴れ一時曇り【明日】同じ
仁川地方【今晩】北の風晴【明日】同じ

京城温度(二十日)最高八度三分、最低零下七度七(二十一日)午前六時零下三度七五午二度七

天氣豫報(22日)

黄海道 京畿南北 忠南北	西乃至北の風	晴
全南北	〃	曇り後晴
慶南北	〃	〃
平南北	〃	晴
咸南 江原	〃	〃
咸北 鏡城	〃	〃

仁川の潮時(22日)

滿潮	午前	七・一〇
	午後	七・一五
干潮	午前	一・〇五
	午後	一・〇五

犯罪檢擧優秀者
注意成績優秀者

橋本忠四郎氏
小玉達夫氏 大阪生れ
千聖龍氏 京城生れ

東京で盜んで

今晩のラヂオ

愛馬進軍歌 藤山一郎 テイチクレコード
愛國行進曲と共に全國民必唱の名曲

日本勸業證券株式會社 京城支店
京城府南大門通一丁目 電話本局四〇五四番・振替京城二九七番
證券擔保貸付 債券・公債ご印で 低利簡便に取扱ひ

喘息 アスト 巴商會

平岡内科醫院 京城府元町一丁目 電話龍山一一五一番

SHOE POLISH RICHMAN リッチマン

桃屋の桃とびわの詰

アヲハタ ママレード 爽やかな風味 美味しいジャム

流行歌 國境の春 新星 岡晴夫 唄 キングレコード 一枚 一・六五

ビクター 三月新譜
日の丸音頭 兵隊甚句 戰線夜更けて 露營の星の下 望郷夜曲 浅間月夜 越後獅子 男海ゆく 健生歌 セレナード
忘られぬ瞳 由利あけみ 愛馬進軍歌
ピアノ協奏曲 謝肉祭序曲 セントルイス・ブルース
ビクターレコード

柳生旅日記 【84】

小金井蘆洲 演　石井六郎 繪

同時に參った

閉さ立つて松田營峻、滔々と讀む所に及ぶと、十兵衛先生ハタと膝を打つて

「イヤ、是は十兵衛參つた。よく其方奮戰をいたし異れた、早々入[?]へ飛び越すであらう」

とお立ちになつた十兵衛先生、そのまゝ玄關へ來ると松田營峻の乘つて參りました馬にヒラリ打乘り、一鞭當てるとハイヨウ〳〵と稲井の橋指して驅立つて行く。

小野治郎右衛門、吉岡又三郎も續いて玄關先へ出て見ると、十兵衛先生は馬を飛ばしておいでになるから、後れじものなと兩先生、股立ちを取るとこれからトツトと駈出した。ソコはどうも武藝の先生、いくら駈けても息がはずむの息が切れるのといふ心配はない。早いの早くないのと云つて見る見るうちに掴んで行つてしまつた。[?]に殘つた松田營峻

且公御指南役内藤左衛門といふ人行列役を拝命め是から大勢の武士が現はれまして互に武藝の競べを致しまするが、勝敗の疑はしきは十兵衛先生に伺ふと、是は何れが勝ち、何れが負けとピシ〳〵仰せられます。外ならぬ日本一の柳生十兵衛先生の仰しやる事だから、誰一人不服を稱へる者もございません。

すると暫く經つて何番目かに西から立出でましたのは鈴木仙右衛門といふ人、竹刀を持つてなります。東からはお小姓澤田鐵之丞左手に鎖鎌を搆へて立出でました。行司の郡内[?]左衛門間へ入つて左右の氣合を計つて後へ退る、途端に前に進んだ澤田鐵之丞に於ては鎖付きの分銅を取つてブーン〳〵と振廻して來るのが、恰も[?]のやうになつて鈴木仙右衛門の面ふを狙んで打込んで參りまする。心得たりと仙右衛門、右に拂ひ左

(計時間に當つて、とう〳〵十兵衛先生も賴を上げた。先づこれでよかつた……)

と獨り言を云ひながら、玄關へ出て來て見ると、御自分の乘つて來た馬がない。

「コレ〳〵、拙者がこれへ乘つて參つた馬は如何致した」

「へエ、貝の[?]御乘馬は柳生先生がお乘り遊ばして[?]らつしやいました」

「ナニ、柳生先生が私の馬に……」

それはどうも怪しからんな。小野吉岡の兩先生は……」

「あのお二人は馬の後からドンドン駈けておいでになりました」

「フア、左様か。イヤそれならそれで宜しい。然らば私はテクつて參らう」

まさかテクつては申しませんが仕方がないから營峻はテク〳〵[illegible]橋へ[?]つて來る。十兵衛先生に[?]ては[illegible]境内へ乘込んで來て見ると[illegible]

通りないと[?]の話を致しますな。十兵衛先生の[?]に御覽になつたから、忠昌公の御機嫌も[?]く直り

「何分今日は骨折を頼む」

との仰せ、そこで十兵衛先生股[?]けの席にピタリと着く。伊達守忠

に輟し、暫くの間彼方此方と避けてまする。一つ過れば竹刀を擲まれる、擲まれゝばもうそれつきりだ、だから斯様な立合には鍔を打ちませんで、分銅を打つやうに心がけます。分銅を打ちますれば向ふへ分銅を打返す、先方が[?]む途端に此方が付入らうといふ作戰。ところが此の鐵之丞もなか〳〵鍛錬をよくいたし、太守忠昌公すら氣に入りのお小姓鐵之丞でございますから、どうか澤田に勝たせたいと固唾を呑んで御見物に相成つてをる。

暫くの間は互に秘術をつくして打合つてをりましたが、やがて鈴木仙右衛門が、ヤツと一聲、澤田の手許へ飛込むが早いか十分に胴へ打込んだ。同時に鐵之丞が投げた分銅は仙右衛門の額先へ當つたと思ふ途端

「參つた」

「參つた」

と双方齊しく聲が掛りました。

骨まく炎

セキズイ病、かんせつ炎、骨膜炎の不自由或は腰痛、ヘレ、痛むシビレつらい病でお困りの人に…
長壽園本部

強い國民は　こちおちゃ　ラクトーゲン　全國藥店にあり
赤ちやん時代から

育兒寸言
夜泣きには
赤ちやんの夜泣きには全く惱まされますが、青電燈をともしてやると神經が沈靜するので大變効果があります。

旭味(アサヒアヂ)　純結晶調味料
寒い！けふこの頃「旭味(アサヒアヂ)」の保温料理(ほおんりょうり)が斷然(だんぜん)！ものを云います……
旭味は美しい青罐入りです御買上の節は御注意下さい
資本金二億円　日本窒素肥料株式會社　食料品部

三中井の藏ざらへ
二月二十二日より　五日間限り！
代用品實用時代來る。純毛純綿製洋服雑貨浴衣まで總ざらへの大奉仕
全店

進行性指掌角皮症　(試藥贈呈)
X光線、太陽燈、ホルモン注射でも治癒困難といはれ、冬期は殊に惡化してアレ痛む病的ヒビ、アカギレは
といふ我が國特有のもので、主として妙齢婦人の手を蝕ばむ難症です。本劑はこの難症の治癒を目標に慶大醫學部皮膚科に於て創製された唯一の專門藥です。
ヒスタメント“B”
【適應症】凍傷　慢性濕疹　アレ症　脱毛症　ササクレ　水虫
◇全國有名藥店にあり

せきに
甘く飲みよいシロップ劑
鎭咳、袪痰、解熱の三元作用！
コデチン
東京・大阪　大木合名會社

内科一般　特ニ呼吸器、心臓、血液、腎臓、レントゲン科
佐藤内科
病室完備
院長　醫學博士　佐藤小五郎

鮮産首位優等清酒

金剛
仁川　朝日醸造株式會社

京城府岡崎町七番地
野崎肛門科
入院設備
院長　野崎

匂ひこぼれる髪…誇らしい髪！
それは金鶴が創りなす髪！
金鶴香油

京城府永樂町二丁目八十七番地
酒井婦人病院
院長　七島

武田發賣品

感冒　頭痛に
ソボリン
少量でよく効く……
☆頭痛藥を用ふる場合
先づ氣遣はれるのは、その副作用ですが、ソボリンには嫌な發汗や、胃をこわしたり見にくい藥疹を起したり、內攻させたりする心配がありません。
★齒痛・耳痛・神經痛・船車暈にも
發賣元　株式會社武田長兵衛商店

面白イ程捕レル雀捕用
カスミ網
絹糸製　貳間　貳間　參間　參間
四間　四間　五間　五間
其他兎網釣道具
京城永樂町二丁目
吉備商會

營養總動員・滋強飲料
カルピス

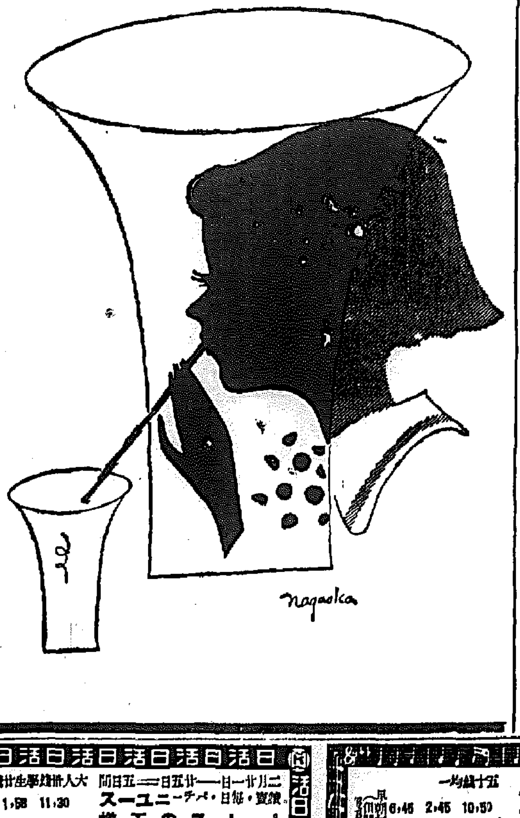

をとめ心を顫はす味でをとめの體を強くする！

飲み頃(七倍)に溶くとサイダー壜半打の大量になる五〇セン壜の經濟さもさることながら、胃腸を整へ、惡疫防ぎ、逞しい健康を創り出すこの成分は大したもの――

京城劇場
二月二十四日より
軍事大浪曲！
キングレコード專屬
梅原秀夫
毎夕六時開演

喜樂館　日活
讀賣・毎日・パーチー・ニユース
ペレスの王様
奥様御出動
地獄の蟲

ワカゲキ
二月十七日より公開
朝日子供グラフ
大朝ニユース
吾亦紅 後篇
大毎ニユース
色彩漫畫
アヴエマリア

黄金座
二月十六日より二月廿三日まで
ニユース
家族一聯隊
靴を脱いだ女
ニユース
地上天國

日本海汽船　北鮮出帆

明治座　松竹キネマ
ニユース
居候は高鼾
御挨拶
新天地

中央館
大毎ニユース
結婚武勇傳
テンプルの愛國者
燃ゆる渦巻

京龍館
ニユース
檜本五十三次
家庭日記大會

浪花館　東寶映畫
二月二十一日より上映
大朝・京日・讀賣・パテー ニユース
怪人ブリーム博士
ドレミハ大學生
清水次郎長

朝日座
二月十八日より
浪曲大會　いさみ會
毎夕六時開演

鮮米滿北支輸出問題 農林省と再折衝

指示を俟って本府の態度闡明

鮮米の對滿、北支輸出の禁止問題は鮮内業者は勿論新京、大連、天津業者方面でも成行きを重大視し本府穀物檢査所及び外事部へ[illegible]頃、輸出制限は[illegible]を以て既決定品[illegible]つゝあって最早輿論化せんとする傾向にあるが、本府穀物局では東上中の大野政務總監及び湯村農林局長にこの情勢を逐一報告し農林省と折衝中であるから今明日中に本府の態度を闡明することゝなろう

鮮米輸出制限をやめ 大增產を要請

穀物聯合會幹事長 齋藤久太郎氏談

鮮米の滿北支輸出制限により鮮内業者、既契約十一萬三千石を押へられ船舶契約、積荷用叺の受渡し其他種々困惑してゐる。この鮮内の當業者より更らに困つてゐるは滿北支の

米穀 消費者であり、現地の消費者である。米界を通じて本年の需給推算をみるに八百五十萬石の[illegible]となつてゐるのであるから、鮮米を百萬石やそこら滿北支に出しても何等需給には支障を來さない。この問題は如何なる經緯によりこうなつたか眞相は聞いてゐないが、農林省の米價抑制政策から出たものであらうと思ふ、理想的政府の數字に捉はれて第一線の企業輸出を制限するが如きは諒解に苦しむ、米價政策の適正を期するには他に方法がある、この時局に鮮米制限は以ての外の事だ、又數字の上からみて明年度の需給に不安があるとなすならそれも他に方法はある、之から增產に乘出しても二百萬石や三百萬石の增產は官民總動員により朝鮮で充分引受け得ると信じてゐる、一方滿洲粟の輸入も考へてよい、粟の輸入に適當な統制を加へて配給の問題を期する事により、たとへば百萬石の粟を輸入すれば八十萬石の輸出米を生み出す事は容易である、滿北支の現地における米の消費者はみな直接に間接に[illegible]と關係があるのだから、かゝる人達に企業不安を與へるとか不味企業で我慢しろとは國民として絶對に云へない事だ、第一線にこそ適當且つ良質の食糧を送るべきだ、農林省の方針は全く本末を誤つてゐるものだ、半島では四十萬圓の豫算で二百萬石の

增產 を行ふ事がそれ以上に可能であり、又雜穀もまだ〳〵增產の餘地を殘してゐるから、本年から大增產に邁進する事により何等の不安はない、輸出制限の撤廢は當面の押へられてゐる米丈けの問題ではない、今日までの實績からみて滿北支に最低六十萬石の米を送らねばならぬ、月別移出其他の方法により相場に影響を與へない方法は非常時局なるが故にどうにでもなる、更に大增產と滿北支への鮮米輸出撤廢は國策へ順應するものとして强調する、單に米穀商の利害問題ではないことを斷っておく

北支の食糧は 鮮米に依存

輸出制限撤廢を要望 天津 長谷部氏入城談

天津長谷部行米穀商長谷部氏は鮮米輸出制限撤廢陳情の爲め入城中であるが氏は北支の情勢について左の如く語る

天津では昨年三萬石の鮮米を輸入したが今年は二月初めに既にその額に達してゐるから本年は五倍即ち十五萬石に達しやう、この外北京、太原、石家莊、蒙疆方面の消費を加へると卅萬石を推算してゐる、北支米は二十萬石から二十五萬石を產するが之はみな支那人消費に充てられ一方例年外米二百萬石中南支米三百萬石が入って來るが、中南支米は殆んど入って來ない、從つて在留邦人の食糧は朝鮮米一本に依存してゐる譯であるから鮮米の輸出制限は死活問題である、當局も種々事情を御諒察あると思ふが、[illegible]をお願ひしましたが、單に米穀商の問題でなく在留邦人の企業問題として一日も早く解決して頂きたい、殊に最近は北支で一日一千人の邦人人口が增加しつゝあるから米の消費は益々增す許りで而も鮮米のみであるし今年は北支のみで五十萬石は必要とする見地から鮮側で奮發して頂き、更らに大增產をやつて貰ひたい、北支で米が出來るのは今日のところ望めないのであつて鮮米增產を期待するのみである

鑛石用 麻袋 叺
仁川府仲町
澁谷商會
電話長二二五四番

經濟解說

機構を改革した 中央物價委員會 (上)

戰時物價對策の常設機關として中央物價委員會があることは今更ら說く迄もないが、同委員會の機構改革が二月三日の第十七回總會に於て決定された。物價委員會は官制によって作られたものである。即ち昭和十二年四月二十二日公布の物價委員會令(勅令二百七十六號)十三年六月二十二日公布の同改正勅令(四百三十一號)がそれである。物價委員會令の主なる內容は、物價に關する調査審議のため中央物價委員會と地方物價委員會を設け、前者は商工大臣、後者は地方長官が監督する(第一條)

中央物價委員會は商工省內に、地方物價委員會は道府縣毎に置く(第二條)中央物價委員の員數は三十名以內(第五條)會長は商工大臣は物價に關する特別の事項に付中央物價委員會の諮問に應ぜしめる爲專門委員を置く事を得(第九條)專門委員會は委員長一人、專門委員若干人を以て組織し(第十條)委員長は中央物價委員會委員の中より、專門委員は學識經驗ある者の中より商工大臣之を命ずる(第十一條)地方物價委員會は地方物價委員會規則(十二年四月二十二日公布の商工省令)によつて、委員は十五人以內、會長は地方長官(第一條)專門委員會を設くこと(第四條)が規定され

地方物價委員會は中央物價委員會によつて日本全國の物價對策指揮統制を限ること、なつた。中央物價委員は當初二十五名であつたが、勅令の改正によつて十三年六月廿二日から卅名となつた會長は商工大臣、委員は企畫院次長、內務、大藏、陸、海、農、商工、遞信、鐵道、厚生各次官の外に學識、經驗者より選拔した、中央物價委員會は十二年五月五日の第一回總會に於て、物價騰貴抑制のためとる可き具體的方策如何の商工大臣の諮問に對し、第一第二特別委員會を設け、調査審議することを決定した

第一特別委員會の調査審議事項 一、一般消費の調整、二、政府消費の調整、三、供給の確保、四、配給の改善、五、運搬の改善、六、國民精神總動員運動との聯絡、七、其他重要なる事項

第二特別委員會事項 一、物價の現狀に鑑み特に調整を必要とする物品の選定、二、差し當り設置を必要とする物資別專門委員會の設置、三、公定價格、基準價格等の決定並に其實施に關する方針、四、物價の監視取締に關する方針、五、地方物價委員會との聯絡方針

而して十二年五月二十七日の第三回中央物價委員會に於て左の八專門委員會設置を決定したのである 運輸(第一特別委員會)纖維品、食料品、化學工業品、金屬品、燃料品、雜品、家賃、地代、交通費(以上何れも第二特別委員會)

中央物價委員會は十二年四月二十五日の第一回總會以來十四年二月三日の第十七回總會に至る迄十七回の會合を重ね、その間會長たる商工大臣は吉野、池田、八田と三代變遷したが、その活動の跡は目覺しいものがあつた、即ち第四回總會に於て纖維品、皮革品の最高販賣價格が決定されたのを初めとして

今日迄毛製品、食料品工業品、ゴム及製品、燃料、紙、建築材料、皮革及製品、雜品等一千種に近い最高價格を決定せる外、海上及貨物自動車運賃の引下、家賃、地代、交通費の臨時抑制策を講じたり、日銀正貨準備の一部を以て輸出振興基金設定の決議を行つたり、兎角物價の急激なる昂騰に止めを刺し、そして事變前の價格水準を目指して最高價格を徐々に引下げ、積極的に物價引下げへと邁進しつゝある努力は買はれてよい、然し中央物價委員會は今や內部的に機構整備の必要に迫られたのである。第一は分科會たる第一、第二兩特別委員會の措置である。第一

特別委員會の一般的對策を 委員會は第二特別委員會の個別對策を決定してゐるが、物價委員會の活動は兎角第二特別委員會によつて立案され、第一特別委員會は、實質的に大した役割をなさなかつた。之は專門委員會を見ても明か

朝鮮家庭生活刷新 常設代用品展覽會

平壤で三月下旬から

【平壤支局】商工相談所では街頭進出策として來る三月下旬頃から常設代用品展覽會を開催することゝなつた、これは朝鮮家庭生活刷新に重點を置く計畫であるが、同會場は府內目抜き通りに施設し商工相談所が直接同會場に進出して種々な相談の相手になるはずで、經濟警察の後援を求め公定價格の決つた商品をも陳列、一般人に觀覽させ斯道の認識徹底を圖るものである、この種催しは商人はもとより一般家庭人に至るまで時局に關し少なからぬ示唆を與へるものとされてゐる

漁業用綿糸自給策

三千梱生產目標 六商店に優先割當

本府殖產局では鮮內漁業用綿製品自給の目的から左の如く生產計畫を樹立實行に移すことゝなった

一、朝鮮に於て必要なる漁業用綿糸及漁網の生產に用ふる綿糸は一月より三月迄三千梱(四月未定)の範圍內にて朝鮮に於て生產すること

二、每月漁業綿製品の種類別數量を翌々月二十日までに水產課に於て取纏め物資調整課と協議の上、綿糸生產數量を決定すること

三、綿糸はこれを朝鮮に於て現在漁業用綿製品生產者左記六名の現在綿糸消費能力に對し優先的に割當、殘余は適當りこれを內地工場に委託加工すること前項綿糸消費能力は別にこれを査定す

京城、山本惣治郎▲全南、木浦、金一東▲慶北、浦項、堀信成▲慶南、釜山、釜島源次郎▲同統營、朝鮮製網株式會社▲同統營、撚糸合名會社

四、委託加工先及之が委託數は每月物資調整課及び水產課に於て協議し第二號の事項と同時に決定すること

五、漁業用綿製品の生產者を以て工業組合を組織せしめ綿糸の配給に當らしむること

六、製品の配給統制は當分現行法によること

人絹糸配給に 工組割當に腐心

八割程度の操短餘儀なし

三月分半島向人絹糸割當は二月と同じく一二〇〇梱(十二萬ポンド)と言ふ過少數量に決定せられ、織機數四千を有する朝鮮人絹織物業者及染色業者は八割程度の操短を餘儀なくされ業者の死活問題となし對策に腐心してゐる就中機業者數以下、三分二の中小機業家はストック稀となく窮狀に陷るもの豫想せられ、又二月分及三月分計二千四百梱の鮮內割當方法に關しても、以上の如く供給量が需要に比して餘りに過少である關係上割當決定には相當の時日と困難を伴ふべく、朝鮮人絹織物工業組合では割當配給に對し愼重協議中

產繭百萬石達成

本府更に檢討增產へ

產繭百萬石計畫は大正十四年から十五ヶ年計畫を以て增產に着手したが本年は之が計畫の滿了年に當るが昨年の實績は七十萬石程度に止まり、本年における產繭百萬石計畫の達成は到底不可能の狀態にあり、一方鮮內の製絲工場原料は不足して居り產繭を初めとして生絲の需要は益々增加の傾向にあつて對米輸出その他を考慮するも生絲の將來は決して悲觀すべきものでない事が確認されるに至つたので、本府農林局では將來計畫に再檢討を加へ適格なる將來の實施計畫を研究中である、依つて更新產繭增產計畫は十五年度豫算に頭を示すことゝなろう

人絹國別輸出 檢查狀況 十三年中

本府商工課調査による十三年中の人絹國別輸出檢查狀況左の如し

	反	圓
關東洲	[illegible]	[illegible]
滿洲國	[illegible]	[illegible]
中華民國	[illegible]	[illegible]
計	[illegible]	[illegible]
英領印度	[illegible]	[illegible]
蘭領印度	[illegible]	[illegible]
イラク	[illegible]	[illegible]
佛領モロッコ	[illegible]	[illegible]
オーマン	[illegible]	[illegible]
英領バーレン島	[illegible]	[illegible]
パレスタイン	[illegible]	[illegible]
ブラジル	[illegible]	[illegible]
エヂプト	[illegible]	[illegible]
アングロ・エヂプシャン・スーダン	[illegible]	[illegible]
アルゼリヤ	[illegible]	[illegible]
智利	[illegible]	[illegible]
西班牙	[illegible]	[illegible]
計	[illegible]	[illegible]
合計	[illegible]	[illegible]

棉花出廻新記錄

一億一千百五十九餘萬斤

昭和十三年度(十二月末現在)の棉花共同販賣出廻數量は一億一千百五十九萬三千九百二斤、一千九百六十九萬四千四百五十九圓三十二錢にして過去の出廻記錄たる昭和十二年の一億八百萬斤を遙に突破する結果を示した、しかして總數量に對する各等級別出廻率は一等七六・九％二等七・九％三等四・二％四等四・四％五等六・六％にして百斤當り總平均價格は十七圓六十五錢で陸地棉は十七圓七十七錢、在來棉は十五圓[illegible]

鮮米抑制は 內地と協力善處せよ

南總督の重要意見

鮮米の對滿北支輸出禁止問題に就いて廿一日の本府定例局長會議に於て下飯坂米穀課長から問題の經過その他に就き報告する處あつたが南總督はこれに就き左の如く述べた「國策上からしても此の問題は根本的に解決すべきであるから內地方面との緊密なる協力の許に善處すべきである」と

一月の產金好績

罰則適用要せず

金增產に大童の總督府殖產局は[illegible]重要鑛物增產令による增產命令は勿論一部不良鑛山に對しては鑛業權の讓渡命令を發し又は罰則を適用したとの噂が行はれてゐるが、右は昨年中高命第六條による增產命令十一件が發せられたことによるもので、產金業者は[illegible]讓渡命令乃至罰則適用の事實を否定してゐる、即ち增產命令を受けた鑛山は右命令と同時に資金、資材、勞力に關しても本府に於ては直ちに積極的援助を爲し又產金獎勵金を交付してゐるので、何れも增產の成績を擧げて居り中には右命令の[illegible]

貸金々利の低下動向

着々その實行あがる

金利調整は昨年來[illegible]されてゐた地方銀行の預金金利[illegible]

一、預金者の金利水準化運動に對する認識が相當深まつて居り銀行の金融調整に對し一[illegible]へてゐること

二、銀行が預金金融機關が放資方面の制約によつて[illegible]てゐる遊金の資金コストを低下せざるを得なくなつてゐること

等によりその實効は順調にあがりつゝあり、又これに伴ひ[illegible]

金の移動は行はず預金者、銀行と[illegible]もこれによる摩擦を餘り顧慮しないでも[illegible]低下によつて銀行は資金コストの低下を[illegible]餘なくされつゝあり、既に京城方面に於ても實際的に貸出金利の低下を見てゐる向もあつて金利調整の目的は完全に達成されんとしてゐる

京鐵一組總會

京城鐵工工業組合臨時總會は二十日午後四時より京商第二會議室に於て開催、同組合事務規定、[illegible]、借入金の最高限度制定の件を協議した結果何れも原案通り可決、信用評價委員選擧の件は田川理事長、京城商工會議所理事長合議の上、中澤製鐵所山崎氏以下十五名が委員に決定された、借入金の評細左の如し一、借入金の最高限度、十五萬圓一、目的、同組合昭和十四年度事業資金一、借入期間、十四年一月より十五年三月末日一、借入先朝鮮銀行、殖產銀行一、利率、年六分以內

京取協賛以來之創業
白
參考書 進呈
明取證券取引員
白井商店
白井友之助
京城黃金町二
電話本局 2067 2228 2229 2225 2111 2112 2111 2221

明治町 優書

顯るさらに見えて下げず、良さゝうに見えて上げない、强弱共に待ち疲れて聊かダレ氣味である▲良さゝうに見える向も多いが、良さゝうに見える筋は大きまかに云つて大衆である▲投機筋の手控へは大抵大衆の手に多く持越されてゐる株式に[illegible]

好悪の板挾み

金融の緩慢から來る強保氣と外交關係の懸念材料との板挾みとなつて[illegible]

(以下、株式・期米・商品・公債等の相場表)

株式 持合ふ

一段高に 引際軟落

前場 前日引際に硬化した大阪地の小戻り氣配に[illegible]

後場 閑散商況[illegible]

期米 活氣なく 小浮動

前場 今朝は阪地の手[illegible]

現株市況 朝紡續騰す

[illegible]

實物全然無し

後場 二、三鑛山の[illegible]

公債社債物

利率	103.65
	103.10
	103.10
	98.65
	97.60
	381.20
	372.30
	199.10
	100.45
	98.90
	100.25
	100.20
	100.20

東京國債

[illegible]

京城綿布仲買

[illegible]

一般商品市況

[illegible]

京日卸賣物價

[illegible]

既約米の處分に 荷主は立往生

鮮米の輸出制限に付ては既報の如く當局が發表前の許可を認めないので從業者では手持米を整へながらそれが動かす事が出來ない羽目に陷つてゐる者が少なくない許りか中には貨車に積んで國境の前陽まで行って立往生となってゐる米もあり一方滿洲や北支の買受主からは品切れに付き一日も早く輸送を頼むと矢の如き督促が舞ひ込むで來る有樣で荷主側は全く往生してゐる狀態である

株式 (廿一日) 朝取 定算と日歩

[illegible]	[illegible]

大株短期

[illegible]	[illegible]

東株長期・東株短期・東京現株

[illegible]	[illegible]

期米 (廿一日) 朝取・仁川・大阪期米・東京期米

[illegible]	[illegible]

商品 (廿一日)

[illegible]	[illegible]

外電 (廿一日)

[illegible]	[illegible]

金融 (廿一日)

[illegible]	[illegible]

本日ノ動キ

[illegible]	[illegible]

山一證券株式會社京城支店
京城府黃金町二丁目一九八
電話本局(2)一八 二五一 二五二 二五三

市況
主力の朝鮮を他に現物は未だ買疲れを見せず在庫買が起へない昨日來銘柄株に買物は出て意外に買氣旺盛で好況を呈して居る
源山本源作商店

三和新支店長 三和銀行支店長小島保二郎氏は三月一日京城の豫定であり本田廣島支店長は十日頃出發する豫定である

東亞證券 現物部 6131 6132 6134 短期部 5161

京城府黃金町
二田原取引店
確實なる投資參考資料 二田原レポート 罫線入旬報 營業案內進呈
電話代表局五一七〇

京城府明治町二丁目
大原證券會社
代表電話本局五一二三

三和株式現物店
京城府明治町一丁目
電話本局② 代表 6101 6102 6103 6104 6105 3922

京城日報
朝刊　朝夕刊共十二頁

自衛手段も已むな
上海テロ事件の緊急質問に
板垣陸相決意を披瀝
衆議院本會議

【東京電話】上海テロ事件の緊急問題と増税案上程が院内外の關心を集め廿一日の衆議院本會議は開會前より傍聴席に殺到、國務大臣席は平沼首相以下全閣僚顔を揃へ政民兩黨をはじめ各派殆ど全部出席傍聴席も立錐の餘地なき超滿員である　午後一時十三分開會、劈頭日程を變更して上海における治安維持に關する緊急質問のため

小山谷藏氏（民政）　今回の上海におけるテロ事件の犠牲となつた維新政府外交部長陳籙氏に對し全國民の名において深甚なる弔意を表すると述べれば議場は一齊に拍手を以てこれに應ずる　陳籙氏の遭難事件は時といひ場所柄といひ警察當局が取締ることが出來た害である、又昨年月前には何か起るといふ流言は廣く流布されてゐたところである、この流言については我方から工部局に警告が行はれてゐると聞いてゐる、それにも拘らず共同租界の眞只中でかかる殘虐なる事件の行はれたことは我々は決して輕視出來ない唐紹儀はじめ維新政府、市政府の要人がテロの犠牲となつた事件は三十件の多きに上つてゐる、かゝる事件が續發することに對して我が政府は何と考へてゐるか、當局はかゝる事件勃發により如何なる交渉を行つたか、交渉の内容、租界當局の答辯を詳細説明されたい、かゝる事件の頻發は工部局に治安確保の能力がないのか、その誠意がないか或は蔣政權と工部局が通謀してゐるのではないかとさへ疑はれる我々はテロ事件の解決は所謂租界問題の根本的解決といふ斷乎たる態度以外にはあり得ないと信ずるが、平沼首相はどう考へてゐるか殘された問題は自衛權の發動以外にはない　政府は自衛權の發動を斷行する意思はないか

と首相に肉迫し轉じて陸戰隊の上海警備狀況を海相に質し、更に上海テロ行爲は蔣介石のゲリラ戰術と同一ではないか、これが對策は匪賊討伐と同じ見地から斷乎すべきであるが陸相の所信を聞きたい　と質して降壇

首相　由來共同租界は外國人の生活の安全地帶として生れたものであるが最近の如くテロ行爲の温床地たる觀は遺憾至極である、東亞新秩序建設のため根本的に考へねばならぬ、租界返還の問題は今後の問題である

有田外相　上海におけるテロ事件の頻發は默過しがたいところである、從來上海の治安維持については深い關心を拂ひ殊にこの一月以來租界が治安攪亂される空氣を察知し我總領事は共同租界及フランス租界當局に警告を發し、兩當局もこれに協力を約束してゐる、陳外交部長暗殺の如き重大事件の勃發は返へすぐゝも遺憾であるとして工部局との交渉經過を縷述し日本警察の増員問題は容易に實現性がないので目下交渉中であるが出先官憲として有効適切な處置を取るやう協議してゐるが當局の問題としては治安維持の方法を考へねばならない

米内海相　共同租界は日本、イギリス、アメリカ、フランス、イタリーの軍隊が警備してゐる、警備を擔當する日本陸戰隊は他の軍隊の指揮官と横の連絡をとつてゐるが縱の連絡がない、他の軍隊の指揮官が日本軍隊を指揮することはない　未だに詳細な報告に接してゐないが何れにせよ、かゝる事件が頻發するにおいては租界の治安維持の方法につき根本的に考へ直さねばならぬと考へる、自衛權の發動についても何ものもこれを妨げ得ないと確信してゐる

板垣陸相　テロ事件が頻發するだけの理由で租界を蔣政權の部隊と認めることは出來ない、上海租界におけるテロ事件は特異に過ぎない、我方の攻撃に對し租界當局は陣營を強化し租界の治安維持を實行せぬ、之は彼等にその能力がないといふよりは寧ろ誠意がないのではないかと思はれる、租界における日支人に對する生命の安定を保障しない以上彼等の租界警察權を信頼することは出來ぬ、かくの如き狀態が繼續されるにおいては自衛上有効適切なる手段を講ずるも亦已むを得ないと考へる

十五年度には提出
藏相税制改革を説明

それより帝國の確乎たる決意の方針を披瀝して緊急質問を終へ、かくて再び日程を變更して増税關係法案の審議に入る

一、支那事變特別税法中改正法律案
一、臨時利得税法中改正法律案
一、臨時租税措置法中改正法律案（以上政府提出）

を一括上程、石渡藏相より提案理由の説明を行ひ質疑に入る

小山倉之助氏（民政）　一、七十三議會において中央地方を通ずる根本的税制整理案の提出を要望したが政府は何故この注意を無視したのか
一、財政膨脹に伴ひ公債依存の傾向は次第に増大しつゝあるが將來公債の利拂ひ程度に止めるのか
一、生産力擴充計畫の遂行に緊縮して原價償却の緩和　代用品研究費支出に對する免税　株式買入の借入金利子の控除など税制を適宜改正する用意はないか
一、物品税の免税を撤廢し更に[illegible]上税を削減する意思はないか

石渡藏相　一、今日の情勢下税制整理の時期に達したと思ふので十五年度には提出したいと思つてゐる
一、生産力擴充計畫の遂行に必要として研究費支出費に對する課税上の問題は考慮したい　株式買入借入金の利子控除は研究したい

木戸内相　遊興税を移管しても交付金を廻すから地方財政は調節することはあるまい地方源泉の原則については地方自[illegible]

増税は恒久的か
民政松永氏から質問

[illegible]治勞の必要に即するやう折角研究中である

横川重次氏（政友）　一、統制經濟と生産力擴充との矛盾をどう適合せしめる考へであるか、又總動員法を全面的に發動する場合あるかどうか
一、將來大規模な増税に對し如何
一、今回の増税の目標はどこにあるか又増税によつて消費を抑制し得ると考へるか

石渡藏相　一、今日將來の公[illegible]

松永東氏（民政）　一、政府は今回の増税により幾何の金額を増徴しようとするのであるか、來年度以降公債發行額に増税を行ふ樣では結局税制の根本が破壊されはしないか
一、政府は増税案提出の際に税收見積額を過少に評價し國民負擔の増加をカモフラージュする傾向がある、今回の増税による増收額は正確に幾何となつてゐるか、又今回の増税は恒久的のものであるか或ひは臨時的であるか
一、法人利益の配當税を設けることにより利得の多い法人に對しては却つて減税となりはしないか、又商品切手印税、デパート、劇店に課するものであるか、購買者に課するものであるか
一、遊興税を廢止する考へはないか

藏相　今回の増税は極めて控へ目にやつたものではない、臨時利得税、物品税を中心に部分的に増税したものであり從つて公債利拂ひのための増税といふ譯ではない、又増收額も過少見積りの事實もない
一、商品切手税は結局購買者が負擔するものと思ふ

小池四郎氏（第一）　一、臨興税は[illegible]するものと思ふ
増税は現在股販賣業者[illegible]得を得てゐる事を知り、これが是正の爲めに今回の増税を企圖するに至つたものと思ふが、然るこれは適當なる手段を取つてこれを制限、統制すべきであると考へる、又一般國民は消費節約に沿つて消費節約を勵行してゐるが、これに對し何等の代償も得てゐない反し巨大な利益を得てゐる大企業家は減税により[illegible]保所得を得てゐる、この點疑問なきを得ない
一、砂糖に對する消費税は砂糖製造業者に負擔させるか或は消費者に負擔するものであるか

藏相　過大な所得者に對しては増税等によつて負擔を課することとした
一、砂糖の消費税は結局消費者が負擔することとなる

藏相　税制改革に當つては負擔均衡と[illegible]に現在の[illegible]均衡は税の根本原則とする所である[illegible]

片山哲氏（社大）　一、今後税制では到底國民負擔均衡を計りつゝ生産力擴充をやり遂げるものではないと思ふ、負擔均衡を[illegible]

青木作雄氏（東方）　直接税は既に極度に達し間接税の負擔力もないと見られるが、更に公債利拂ひだけを増税によつて賄はねばならぬとすれば來年度もこの程度に増税は免れないのではないか

藏相　現在所得税其の他の負擔力も無いとは云はないが、唯今日利得税増徴が適當でないと考へたのである、今後日滿支經濟の發達によつて國民利得は相當増加すると思ふ、それが將來公債に對しても大きな力となる

これにて質疑を終り増税關係三法案を一括し卅六名の委員に附託し次の日程は廿二日に延期することとし午後六時十分散會

貴族院豫算總會

【東京電話】廿一日の貴族院豫算總會は午前十時十分開會、[illegible]七氏（研究）北支、中支の法幣問題、國策會社と營業會社の關係等につき質問し之に對し石渡藏相より答辯あり正午休憩、午後も質問を中止して[illegible]

三浦氏　新聞に見ると中南支に於ける新幣制が出來るまで法幣を使用することを決議してゐるが、それでは事實が見えてゐるやうに思はれる

藏相　當局としては決してやる譯にはいかぬ　これが決議通りにやる譯にいかぬ

次いで森平兵衞氏（研究）　[illegible]は「圓ブロック」[illegible]へはない、これを阻止する[illegible]

これに對する首相の所見如何

首相　政府は國民精神總動員に關する在來の施設を強化する考へであるが、尚物心兩面に關しても必要とすると思ふのでこの點を深く考慮する

森氏　文化を通じて國際間の融和をはかる必要があると思ふが如何、本年度豫算に計上されたる[illegible]

かくて午後二時十分休憩、[illegible]

鮮米の對滿支輸出
殘り十四萬石も許可方針

【東京支社特電】鮮米の滿洲輸出問題に關しては從來一萬石以下のものに對しては總督府の自由裁量に任せ、それ以上のものは總督府の指示を仰ぎ輸出してゐたが、今回内地の食糧問題その他諸般の情勢から適當の制限を加へることになり、一萬石以下のものに對しても本府の許可を要することとしたため配車準備、特使の手配をしたものが止められ關係方面を痛く刺戟し、或は鮮米の輸出を禁止するのではないかなどの誤解を生じた向きもあつたが、總督府としては從來の方針と何等變りないが、自由放任すれば内地の食糧問題と重大關係を持つので、輸出に一定の制限を附し適量の輸出を採用につき審査をすることとしたに過ぎない、その目安としては昨年度二十七萬石程度であつたため、今年度は大體三十萬石程度において適當と考へて、穀年度においては今日まで十六萬石餘輸出してゐるので、あと十四萬石程度の輸出は許容されることとなつてゐる

仁孝天皇御例祭

【東京電話】二十一日は仁孝天皇御例祭につき宮中では皇靈殿において天皇陛下御親拜あらせられ嚴かなる祭典を行はせられた

この朝秩父宮大妃、東久邇宮妃兩内親王殿下にも御參列、三權宗親長恭しく御祭典を奉仕、天皇陛下には黄櫨染御袍の御束帶を召されて午前十時内陣の御座に御參進、暫し御拜禮あらせられ次いで皇后陛下御代拜、皇太后陛下御代拜あり終つて各皇族方御拜禮、諸員拜禮して午前十一時御儀は滯りなく了へさせられた

冀中地區殘敵掃蕩に活躍する電信隊＝航空便

またも上海にテロ
李鴻章の孫李國杰氏遭難

【上海二十一日同盟】租界不安が頂點に達した二十日又もや白晝租界の街路上で親日支那要人が狙撃テロ團のため暗殺された事件が勃發した、暗殺された親日支那要人は李鴻章の孫に當る元招商局董事長李國杰氏（五九）で午後四時頃新聞路一一三〇の自宅を出で友人一名と共に新閘路北側ゴルドン路に向ふ途中、突如後方より灰色の職工服を着た怪支那人二人が拳銃六發を發射、李氏は頭部に二發、腹部に二發の銃彈を受け直ちに赤十字病院に擔ぎこまれたが、同四時四十五分絶命した、我方は斷乎たる對策に出でざる限り今や租界地區は全く救ふべからざる狀態に陥りつゝある

重大決意を固む
出先當局會議を開催

【上海廿一日同盟】蔣介石政權の指令のもとに上海共同、フランス兩租界を根據とし暗躍を續けつゝあつた抗日テロ團の睥睨は租界當局の取締緩慢と我方に對する不誠意極まる態度によつて拍車をかけられ、毫末の別なく租界路上に跳梁し、租界の治安は根底から覆へされたにも拘らず、租界當局は何等これに對して徹底的方策を講ぜず、徒らにこれを坐視し事態は極めて重大化するに至つたので、これまで隱忍自重し來たつた我陸海外三省出先當局は斷乎たる處置を講ずる必要に迫られ、同[illegible]き廿一日午前中に各省別に對策を議した後、午後二時より碇泊中の第三艦隊旗艦出雲艦上に陸海外各部隊長、金谷、楠本兩大佐、濱田參謀、馬淵中佐、海軍側及川艦隊司令官、野村中將、宍戸陸戰隊司令官、光延參謀、外務省側三浦總領事、河原領事などを初め各出先關係官出席のもとに陸海外三省聯合會議を開き、種々の懸案並に關聯問題を基礎として當面のテロ對策並に根本的租界對策に對し慎重審議を行ひ同三時間に亘り重要會議をとげた結果租界の治安を確保し抗日テロを根絶せしむべき最も有効なる方策を確立し、今後の租界當局の態度並に事態の推移を嚴重監視すると共に萬一に處する重大な決意を固めるに至つた

租界内の捕虜　脱走

【上海二十一日同盟】共同租界當局の警備に對する無能ぶりとその不誠意が叫ばれてゐる折柄またも廿一日朝膠州路捕虜收容所で人員點呼のため點檢の際兵員一名不足せるを發見、調査の結果無錫租界内に收容されてゐる支那兵捕虜の脱走事件が白日下に暴露されるに至つた、脱走兵は警備の無能に乘じて警備の目をかすめ收容所の壁を乘越えて脱走したことが判明したが何分にも事件發生後既に數時間經過の事とて脱走兵の行方は知れず共同、フランス兩租界の當局は協力して之が探査に當つてゐるが逮捕は不可能と見られてゐる

上海邦人記者團
決議文を手交す

【上海二十一日同盟】最近とみに惡化した抗日テロ事件は今や在留邦人の生命を脅かすに至り抗日テロの徹底的抑壓の要望が邦人の輿論となりつゝあるが上海日本人記者倶樂部は二十一日午前緊急總會を開き我が出先當局に對し決議文を手交するに決し正午陸、海、外務當局を歴訪夫々手交した

海港海門閉塞

【上海二十一日同盟】海軍當局發表―二十一日午後四時發表―海軍封鎖部隊の一部は昨二十日浙江省北部の海港海門の閉塞作業を完了せり

【上海二十一日同盟】帝國海軍は浙江省北部の海港たる海門附近における封鎖を强行すべく軍事行動を起す必要上去る十五日附で第三國艦船に對し危險を避くるため同港外に待避するやう勸告したが、その後同港の閉塞作業が今回終了したので二十一日午後その旨發表された浙江省北部の海港たる海門は全く我が手に陥落されるに至つた

望江殘敵掃蕩

【南京廿一日同盟】安慶上流望江に據る敵殘兵に對し廿日未明を期し鹹水艦を利して清水部隊の一部はこれが掃蕩を敢行、痛烈な打擊を與へた、望江は揚子江岸にある要衝でこの殘敵の掃蕩によつて揚子江航行の船舶の蒙むる危險は可なり除去されるに至つた

伊各紙の反佛論調
パ英大使停止を要請

ローマ特電【廿日發】廿日午後駐伊英國大使パース氏はチアノ外相を訪れ最近の一般政局につき懇談したが、其席上パース大使は現下の險惡なる情勢を緩和するため伊太利新聞紙の反佛的論調を停止するやう勸告した、右勸告は佛國の要請に基き行はれたもの、如く、英國側では重大なる中立的立場にあるオブザーヴァーとして佛伊會談の斡旋役を引受ける用意ある旨を仄めかしたものと見られる

ビルマの爭議
印度人仲仕にも働きかく

【ラングーン二十日同盟】ビルマ新内閣は二十日首相ウー・プー氏以下任命されバーモー前首相の辭表提出以來四日目に成立した、併し今日のビルマ大衆は絶對の自由を獲得するために現行憲法を破壞し久しきにわたり鬪爭してゐるのであつて之をイギリスが容易に容れる譯はなく議會が内閣を組織するともこの政變不安は解消されず治安の維持は困難である、現に二十日當地のビルマ人沖仲仕は爭議を開始しインド人沖仲仕に働きかけ若しインド人がこれに應じない時にはテロ行爲を以て爭議を擴大せんと企てゝをり右が今後の成行については注目されてゐる

外相　[illegible]の爲めの東亞新秩序建設の方策と同時に我國の文化を世界に知らしめる必要がある　この點より見れば本豫算に計上された經費は少額である今後[illegible]

山本米三氏（同志）　國有林を特別會計とし一般會計に繰入れ林業振興に使用しては如何、又森林保護を設置する考へはないか

農相　國有林野[illegible]するとについては目下考慮中である文森林保險についても將來充分調査を必要とする

かくて午後四時四十三分散會

軍用資源秘密保護法案
衆議院に提出

【東京電話】政府は二十一日の持廻り閣議において「軍用資源秘密保護法案」を衆議院に提出することに決定した

黨首問題東方と社大意見合はず

【東京電話】新黨々首問題解決に關して東方會の松浦、由谷、社大の片山、三輪四氏會見の結果安部、中野、麻生三氏の三本立並に中野、麻生兩氏の二本立の案は双方共にこれを採用せず安部黨首、中野副黨主、麻生幹事長案を基礎に夫々考慮の上今後の折衝を行ふこととなつたが東方會は右に對し安部名譽總裁、麻生院外長案なる中間案を作成し社大側と交渉することになる模様である

四ケ國協商會議

【ブカレスト二十日同盟】ギリシャ、トルコ、ルーマニア、ユーゴスラビア四國外相は二十日ブカレストに會集バルカン協商會議を開き、懸案の諸問題を協議した結果ソヴエートの接近を排除するに意見一致し次の通り決定した
一、ソヴエート政府提案の黒海協定案は拒否する
一、ソヴエートの介入はドイツを刺戟するおそれあるに鑑み直接間接を問はずバルカンの政治問題に關するソヴエートの干與を排除する

國境河川建設材料の輸入税免除

【東京電話】政府は國境河川に跨る發電建設材料等につき國境河川の特殊事情に鑑み輸入税に關する特例に關する法律案を議會に提出することになつた
關税法、關税定率法等の一部を改正する法律中改正法律案（大正九年法律第五十三號）
大正九年法律第五十三號中改正法律案第二條第九號を第十號とし第九號の次に左の一項を加ふ
九、[illegible]が前記國境河川に跨る[illegible]設備並に改設等、水力發電設備での他の設備にして朝鮮總督府の定むるもの、建設又は能率に要する材料並にその設備に要する機械器具及びその部分品附屬品但し朝鮮總督の指定したるものに限る
附則　本法は公布の日よりこれを施行す

けふの兩院

▲貴族院　本會議なし、午前十時より豫算總會を開く外同時刻から宗教團體、赤字公債、人事調停各法案の委員會
▲衆議院　特に午後一時より本會議を開き、政府提出の教育法案中改正法律案外二案を委員附託とし、續いて昭和十三年法律第五十七號中改正法律案（砂の輸入税免除）外二案を委員長報告通り可決する、又午前十時より軍用自動車檢査法案、支那事變特別税法案その他委員會が開く午後一時より豫算總會、豫算第四分科會、午後二時より森林保險の各委員會

東西南北

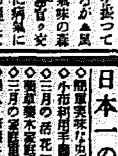

最近惡性の感冒が流行し二十一日の如きは三橋警務局長、北村防護課長、西部、川崎兩事務官が風邪のため枕を並べて呻吟▲これに下村保安、伊藤監察、西條衞生の三課長は出張不在、これがため唯一人の健康課長として古川圖書課長が局長、課長、事務官と云つた具合に一人三役で奮鬪してゐる▲風邪ならぬものがね――立ち遅れて病氣になつた者は休むに休めず、と戰役い頭を押へながら頑張つてゐる【寫眞＝三橋警務局長】（[illegible]）

人

◇吉田昇氏（日本產金振興會社常務）二十一日來社
◇瀬尾來何氏（曹洞宗高等布教師）新任挨拶のため二十一日來社【寫眞―瀬尾氏】

◇長田鶴祥氏（曹洞宗朝鮮布教總監）新任挨拶のため二十一日本社來訪【寫眞―長田氏】

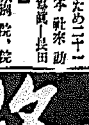

◇別所龍造氏（曹洞宗開教院、院代）新任挨拶のため二十一日本社來訪【寫眞―別所氏】

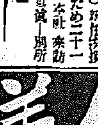

特輯　女性の幸福
婦女界　三月号發賣
女性の幸福　女性の求める幸福はどこにあるか解決の鍵を與へる大論策　伊藤整
女性と家族生活　家庭を築る者の家庭生活にこの指針　（[illegible]）
幸福はどこにあるか　△心の幸福　谷川徹三　△幸福を摑る女性　大妻コタカ　△愛の對き美しき　中河與一　△夫を助力した時　阿部卯作
海軍軍医さんの感激大座談會　戰場のかげに忘られがちな衞生兵さんにこの苦勞をなくて感ぬる大座談會　金井大佐外三氏出席
△職場に更生する傷痍軍人　阿部静枝
△日支觀音の礎・孫世雄女史　長沼依山
私の半生　上海海戰で蘭子の日記と吉田忍子氏の手記に盛ぶ　吉村真知　花田音次郎
◇戰場の佐野周二　△（實見記）
◇戰場より故郷へ
生活費の切下と貯金　日本の戰時下となつた生活費の切下と貯金の方法を詳説　平凡　林
△新榮養讀本　井上兼雄
△新家政讀本　氏家壽子
難病は斷食で治る　斷食療法
精神病は治る　鈴木正雄
國民新儀禮心得集　（詳しく解説）
△戰時色の出た節句料理　秋穂敦子
△眼にも樂しい惣菜料理　石黒ひさの
△着物染めかへコートに　杉野芳子
△裁ち落し小布で子供帽　都留幸一
評判小説　△中河與一　△芹澤光治良　△舟橋聖一　△千明文子　△都河たつを　△北町一郎　△花形作家特選コント
六十錢　東京府麹町區九段四丁目　婦女界社

三月号發賣　婦人と修養
號月三　出來!!
◇移民花嫁について・吉岡彌生
◇冥加の思想を養へ・蜷屋賢雄
◇米國より歸りて皆様へ・伊東靜江
◇仕事を樂しむ生活・都河龍
◇奧村貞心尼・淺野研眞
◇義仲の妻巴御前・杉井稲子
◇非常時の家計秘訣・氏家壽子
婦人界時評
婦人の讀書と教養
惱みの相談
夫の死を我子に秘してます勇士の母
魂の結婚式・軍國乙女妻
節婦ハツさん苦鬪物語
野口英世博士母堂苦鬪物語
臺所の消毒はかうして
日本一の叺製造村を訪ねて特派記者
女性の曙
微笑學校
佐倉宗五郎
讀者文藝
ペン習字無料添削講座　松本春湖
廿五錢　婦女界社

食血　結核　胃腸　治療豫防　强化促進
ネオ肝精
錠劑
服み易い　肝油精劑　明特許
發賣元　藤澤友吉商店
NK1315

社說 花柳病豫防法案

國民體位向上の鍵鑰

國民體位の向上が叫ばれ、國民保健の增强が唱へられてゐる折柄、厚生省衞生局では內地と呼應して、來る七月頃から「花柳病豫防法」を實施することになつたと傳へられる。

◇

もとよりこの法令の期する所は、惡質なる病毒保菌者を一掃し、以て出來る限り國民保健を增强すると共に、その體位を向上せしむるにあり、從來とても不節にわたる娼妓に對し、一週間一回の檢黴を行ひ來りつゝあるが更に所期の目的を達成せしめるためには、啻に娼妓のみにとゞめず、廣く藝妓、酌婦、女給にまでこれを及ぼさんとするものであつて、それ等接客業者が花柳病を感染せしめたる時には、これに所要の罰則を加へんとするものである。

◇

從來の娼妓、藝妓、酌婦に施されたる檢黴統計に見るも、彼女等の人員の增加と共に有病者は逐年增加の傾向を辿りつゝありその有病者なるものゝ內譯に徵すれば、淋病、梅毒、軟性下疳が大部分を占め、いはゆる其の他に屬するものが比較的少く、受檢者延人員に對する有病者の割合が娼妓に最も多く、次で酌婦、藝妓の順（昭和十一年調べ）となり、娼妓が漸減の兆を示しつゝあるに對し、酌婦は必ずしも然らず、藝妓に至つては寧ろ有病者增加の傾向にあることが示されてゐる。

◇

今回の花柳病豫防法實施に際し、これが適用方法は、當局としても最も苦慮するところなるべく、現在の保安警察に於ては、娼妓の檢黴は法的に强制し得るとしても、藝妓、酌婦、女給等の場合にありては其の實行は唯に行政處分による拘留をなし得るのみにて、衞生警察の立場からとはいひながら、進んでこれが檢黴を强制するが如きは寧ろその實在を默認するの結果となる恐れあり、更にまた人權蹂躙をすら指摘せしむる虞が伴ふのである。

◇

乃ち、聞くが如くんば、當局に於ては新制度と同時に警察當局は府當局を單位とする接客業者の保健組合を組織し彼女等が自發的にこれに加盟し、保健組合の手によつて自主的檢黴を行ふ方針にて、右保健組合に加入せざる藝妓、酌婦、女給等に對しては、絶對に營業許可を與へぬといふ行政手段に出るといふのである。既に組合による豫防法である以上、そこに多少の强制の伴ふは止むを得ざることといふべく、たゞ組合を單位として自主的に行ふといふところに、彼女等の自負の餘地が殘されてゐる。

◇

如何なる時代に於ても、花柳病の如きは社會的疾病とせざるべからず。殊に聖戰下にある國民の體位を考へる時その前提として豫防法の布かれるは當然のことにて、接客業者の自發的協力を要望すると共に、これと相對的關係にある一般男性もまた、深く關心を拂はざるべからざるを强調するものである。

滿支勞働力の調整

北支に勞工協會設立

北京特電【廿日發】 年より滿洲國勞務統制の具體的進捗を見るに至つた北支各種に於ては滿支相互に側面的建設力を支援しつゝある勞働力の合理的調整と勞働者の保護福祉を增進するため、

毎年 滿洲に進出する約八十萬人內外の勞働者に統制を加へ滿支關係當局は協議を開いた結果、當分の間北支に於て滿支連絡會議を開催して合理的配分、調整その他滿支間の勞務に關する連絡協力を圖ることになつたが、差し當り北支側に於ては北支軍の統制を以て河北、山東、山西の各省に北支勞工協會を

設立 し勞働者の募集に當らせることに協定した、なほ之に滿洲國側の北支勞働力に對する歷史的依存性を尊重し各地勞工協會に參加する滿洲勞工協會滿外部に關する事項は大體滿洲に代行させるはずである

學務課の擴充は適當な時機に實現

高女新設も考へたい 高橋府尹答辯

京城府第一教育部會

京城府第一次教育部會第二日目は、廿一日午後二時廿分から府會議室で開會、**石原議員** の缺食兒童問題その他の質問を皮切りに開會

岡野學務課長 經費其他の問題も充分考慮して善處したい旨のアッサリした答辯あり

成松議員 高等女學校の收容定員一クラス五十名を六十名に引上げると同時に、現在の五年制を四年制に改める意思なきや

庄司議員 補助技能教師と體育指導者配置、學校醫を活用して學童の體位を向上させる意思なきか

岡野學務課長 何れも充分研究して善處したい考へだ

濱田議員 府尹の責任ある答辯を求めると前提、學務課の擴張案、第一教育部會の財政逼迫に對する對策、地方の教員と府教員の給料の均衡問題、高等女學校新設計畫等について質問の矢を向けた後、午後三時三十五分一先づ休憩、同五十分再開

高橋府尹 學務課の擴充は適當な時機に必ず實現したい、職員の配置も殖やし度い、教員の任免權は道知事にあるが、年末賞與金等については府尹に一任が可能であれば一任して貰ひたい、昭和十五年度には京畿道でも女子中等學校を設立する計畫あるやに聞いてゐる、その設立案をとくと見た上で高等女學校の新設も考へたいが、何れにせよ明年度までには實現したい考へである

と明快なる答辯に議場は平靜を取り戻す

寶諸議員 兒童生徒に全部ワラヂを穿かしてはどうか、何も知らない女生徒に學校發見の公判を傍聽させたことは如何なる意圖によるものか

と詰めより

上杉議員 女子高等小學校新設、府立男女中等學校助成問題、櫻井小學校の失火事件顛末等について質問、これに對し

岡野學務課長 四月から寶兼小學校に高等科を新設することになつたこと、櫻井小學校失火事件は目下檢事局で取調べ中なるも校長と宿直教員は何れも行政處分の譴責に附してある旨の答辯あり、同四時四十九分一先づ閉會、議案第一號昭和十四年度第一部特別經濟歲入出豫算案を上程、第一讀會に入つた

地方官吏養成所 筆記試驗合格者

過般施行された本府地方官吏養成所入所者銓衡試驗の合格者は廿一日次の如く發表された、合格者に對しては追て通知書を發送三月四、五兩日の口頭試問後銓衡を經て最後の入所者を決定する

杉東浩、富田哲、金大鉉、張□朝、李丙實、姜瓦、裴南鎬、李圓在、吳聖鎬、金寬鉉、朴炳檜、金泰伸、河茂直夫、小川秀保、財津吉樹、大川辰喜治、金子武夫、下村勳、鄭錫光、丁在受、鈴木攻、有馬政美、西山清政、李南鉉、李重三、金容祐、南基植、金海八、佐藤勝、黒木國議、坂井繁、矢尾正二、菅原勝雄、方錫彌、谷吉道、□永、崔仁默、吳炳洙、□、北川良一、坂本二宗、□鮮、美成吉、柳寅鉉

建設景氣の北鮮へ 京城商品進出

各地で見本市開催

建設景氣に躍る北鮮に京城の商品を賣り込むべく京城商工組合聯合會主催の初の北鮮商品見本市は四月初旬北鮮主要各地に開くことになり、聯合會では準備にかゝつた各方面の商人を集め廿人以上の一行團を組織し、北鮮の顧客に對する直接取引に乘り込み京城、北鮮の商取引の道をつけ北鮮時代を迎へ京城商人の新活路を開かうと、京城商工會議所も後援し力瘤を入れてゐる

滿洲國產業部では滿洲國農事合作社の經理員、技術員及檢査員を募集することになり、廿一日付本府を通じ募集するとになつた、農事合作社は產業組合と經濟を統一した使命を有し、滿洲國官吏と一心同體的指導の第一線に立つて滿洲建國の理想を實現する滿洲經濟建設の機關で、事務所を縣（旗）公署所在地に置いてゐる、經理及事務員は中等學校卒業以上又は產業組合の在職者、技術員檢查員は實業學校以上の卒業者で、志願者で希望ある向きは所定以下の內地人で三月十五日までに本府農林局長あて提出のこと、詮衡は三月十七日から京城農事試驗場、本府地方官吏養成所で施行される、各農事合作社には所定の講習を施した後配屬され縣人の給與その他を參酌して七十圓から一百圓程度である

十三年度第三種所得申告

四億四千五百七萬九千餘圓 前年の二割六分增加

昭和十三年度第三種所得申告はこの程財務局の集計を了したが、その總額は四億四千五百七萬九千四百十八圓で前年度の三億四千八百六十八萬九千三百八十四圓に比し九千六百三十九萬三十四圓の增加（即ち二割六分强）となつてゐるその內譯左の如し（單位圓）

田、畑一五二、八一七、〇四〇、山林其他土地一、二四七、四七〇、其宅地及貸家一八、一五八、三九九、帝產及鑛業六九一、一二七一、水產業七、六一一、九二一、鑛業三、二七〇、九三六、工業二一、六九八、七六五、商業八九、六四四、三八七、金融業九、三七〇、九一四、交通業二、五七四、六七五、娛樂興業及接客業一二、二八四、六一一、非營業資本、預金、公債、社債利子六、三八七、五〇七、配當一二、三四三、四三〇、俸給給料賃銀六六、二八〇、四九一、賞與二四、六六三、一九〇、諸給與九、八三七、四三八、勞力三二二、八六八、五一二、その他利得六〇〇、三八一、四九六、九四六、山林所得三、一五九、計四七八、八四四五、

右のうち控除されるもの損失控除二〇六、三三六、扶□五五一、同十七條によるもの八八、三三〇、同十八條によるもの五、三〇八、八一〇、計三八〇二、〇二七、差引所得四四五、〇七九、四一八

日本の權益蠶食

日ソ漁業問題の歷史的解說（下）

牛澤玉城

四

現行漁業條約は前述の如く昭和三年の締結にかゝるが、昭和十一年五月には之が滿期となることとなつてゐた、そこで日本政府は蘇聯邦政府に對して之れが改訂交渉を言したところ、蘇聯邦としては過去數年間に亘つてあらゆる

術策を弄し 我方日本の權益を蠶食しつゝあつた關係上、寧ろ改訂交渉に應ずべくもなくあはよくば本質的に日本の北洋漁業權を放棄せしめんとする態度さへ示すに至つた、例へば漁業條約の外に、日本側當業者と蘇聯邦利權局との間に取結ばれた個々の漁區租借に關する協約所在漁區四十四個所賃付に關する十ケ年間の特別契約に對する措置に於ても、亦日本人經營の優良漁區奪取に關する策謀に於ても、或は日本人不參加のまゝの不當入札の强行に於ても、蘇聯側の策謀は無理な事態さへも無視した不法强行の連續であつた、昭和十一年末改訂條約調印の間際に至つて

調印を拒否 し、顧みて他を云ふ態度の如きも、革命外交の常套手段とは云へ、許すべからざる不法行爲である

されば十一年には條約改訂不可能に陷り、僅かに一ケ年延長の暫定協定を以て當面を糊塗し、更に十二年に改訂交渉を續けたるも之れまた不成立となり、又もや十三年末をもつて滿期となる經緯であつたのである、蘇聯側の計畫を持つてゐるのであるから、已む得るにしても暫定協定の成立を見るよりは、寧ろところでお茶を濁し、何時でも漁業權の侵奪を爲し得る狀態に放任し置かんとする魂膽たるや明かである

先般の交渉に於て蘇聯邦が飽く迄國防上の理由を以て我方の安定漁區を取り上げる意圖をほのめかすのも畢竟これに因るものであつて、曾つては北洋漁業に於ける日本人漁區は全漁區の八十三パーセント乃至八十九パーセントを占めてゐたものが、蘇聯邦の

計畫的奪取 工作其の効を奏して、昭和五年度には日本側五十四パーセントに縮少され、昭和六年には五十パーセント、更に現在に於ては日本側四十七パーセント、蘇聯側五十三パーセントを占むるといふやうな蘇聯優勢を呈してゐる。その見地から現地に於ては、あらゆる妨害を我が當業者に加へつゝある所以も、茲に原因の存することに思ひ至らねばならぬ

五

要するに漁業問題に對する蘇聯邦の態度は終始不誠意を以て一貫してゐる、即ち安定漁區奪取の計畫も、ルーブル換算率に對する苦情も、是等の不誠意は集積するに過ぎなく、漁業的利權そのものを剝奪せんとするものであつて、日本の新規漁業投資事業を阻止しようとする

挑戰的行動 の現はれであると言ひ得る、されば漁業問題に對しては、今後蘇聯邦が如何なる計畫的策謀を用ひて交渉價値を減殺する態度を示しても、我方としては飽くまで堂々と、正義に立脚して躊躇なく我が權益の確保に邁進すべきであると信ずるものである（終）

大ドイツ國會開く

【上】去る一月三十日夜、獅子吼するヒトラー總統

放射線

【龜浦】植田町都落川溫泉の鯉料理のヒラに鯉料理の文句を入れて植田數から大目玉を頂戴した

【千葉】銚子外川沖は近年にない鰯の大漁と途轍もない高値で漁村は樂觀しい景氣

【東京】先般福岡や倉敷內の鐵鋼に偶三名を脱んだ六名の密輸團が府中警察に擧がつた

【富山】さすがに雪の國だけあり縣當局が雪を利用して登校時間または休日に冬季、石楠花、桔梗根、牛蒡など藥草を採取せしめる

【愛知】底なしの求人地獄で職業紹介所員弁たく、わけても女工は大騷ぎ

試驗に成功した彦根水試は、琵琶湖から第二億粒を仕入れ稚化放流して名物化すると

【福島】本紙消防組員がトラックで一家を搶つた、三日經つても正米主が現れない

【福岡】吉倉町の中學生、「」が土壤粉碎機と吳製炭機を發明した

【宮崎】日向の乳茶みごとな出來ばえ、蓮菜へ初出荷して大好評

【沖繩】縣試驗場で試驗した水着利用の試驗は大成功であつた、勞力は從來の三分の二、經費も三分の二で足りる

【北支】朝鮮米の封演交易に北支在住邦人大狼狽、一ヶ月約三萬五千人分は足りないからとして大騷ぎ朝鮮總督府へSOS

夕刊後の市況

◇…橫濱生糸後引	當 九五一	先 九三〇	
◇…調井人絹後引	當 不申	先 不申	
◇…大阪短期引取所			
大新	七一圓三		不變
新東	一三一圓二		不變
鐘紡	一四六圓三		不變
滿業	七四圓五		一高

春季新學年 校外生募集

早稻田大學の講義錄

帝國に課せられたる歷史的使命・大陸の建設工作は愈々進展し人材要望の聲は日に增し昂まりつゝある。今こそ大いに學ぶべき時！ 青年諸君の奮起を望む。（詳細は見本により說明す）

內容見本 見本は必ず希望の講義を指定して申込むこと

中學講義 商業講義 高等女學講義 政治經濟講義 法律講義 文學講義 建築講義 電氣工學講義 電氣工事 機械工事講義

東京・牛込 早稻田大學出版部 振替東京一一二二 電話牛込三四五

商業登記公告 大田地方法院

商業登記公告 延安出張所

法人登記公告 議政府出張所

商業登記公告 開城支廳

商業登記公告 群山支廳

商業登記公告 海州地方法院

商業登記公告 咸興地方法院

江華出張所

[illegible]

純情の若さが

タッタ一分間で

タッタ一分間 クリームも白粉も要らずに これ一品丈けで 素晴らしい 純情化粧が すぐ出來上る

レートメリー

肌色★オークル★白色

十三年度十傑表【2】

【男子の部】【八百米】

全朝鮮陸上競技協會發表

順位	記錄 分秒	氏名	所屬	月日	競技場	競技會名
4	2.75	柳邦纘		7.3	京城	一般對學生
4	2.75	趙東植	慶北	9.4	〃	全日本豫選
6	2.73	池永爾	培材中學	7.23	〃	全鮮中等對抗
7	2.81	李種禾	水原高農	6.26	〃	朝鮮學生對抗
8	2.88	尹永學	光成中學	7.23	〃	全鮮中等對抗
9	2.91	白昌鎬	培材中學	5.29	〃	京畿道中學
10	2.92	仲村遼一	全州農業	7.23	〃	全鮮中等對抗
		千五百米				
1	4.02	中村清	鮮鐵	10.8	神宮	全國東西對抗
2	4.132	洪顯文	普專	10.16	京城	朝鮮神宮一般選手權
3	4.134	佐藤八郎	總督府	8.21	奉天	鮮滿對抗
4	4.138	崔俊根	鮮鐵	7.3	京城	一般對學生
5	4.140	吳東裕	〃	5.21	〃	鮮鐵對遞信
6	4.176	金鍾漢	慶南	10.15	〃	朝鮮神宮各道對抗
7	4.188	朴丙圭	忠北	〃	〃	〃
8	4.234	韓顯震	遞信	9.11	〃	京畿道選手權兼神宮豫
9	4.236	劉寬興	培材	7.23	〃	全鮮中等對抗
10	4.240	李鍾禾	水原高農	6.25	〃	朝鮮學生對抗
		五千米				
1	15.306	梁任得	慶南	10.8	神宮	全國東西對抗
2	15.370	崔俊根	鮮鐵	9.11	京城	京畿道選手權兼神宮豫
3	15.428	吳東裕	〃	7.3	〃	一般對學生
4	16.44	柳長春	遞信	5.8	〃	村社京城歡迎
5	16.188	吳昌游	培材	10.15	〃	朝鮮神宮各道對抗
6	16.298	金德賢	平北	10.17	〃	〃一般選手權
7	16.306	朴長洙	慶南	10.15	〃	〃各道對抗
8	16.508	劉寬興	培材	7.24	〃	全鮮中等對抗
9	16.528	朝倉光	遞信	5.21	〃	鮮鐵對遞信
10	17.00	佐藤八郎	總督府	9.4	〃	全日本選手權豫
		一萬米				
1	32.206	柳長春	京城	9.11	京城	京畿道神宮豫選
2	32.302	崔俊根	鮮鐵	10.9	神宮	全國東西對抗
3	33.476	梁任得	慶南	9.4	京城	全日本選手權豫選
4	34.006	吳昌游	培材	10.16	〃	朝鮮神宮一般選手權

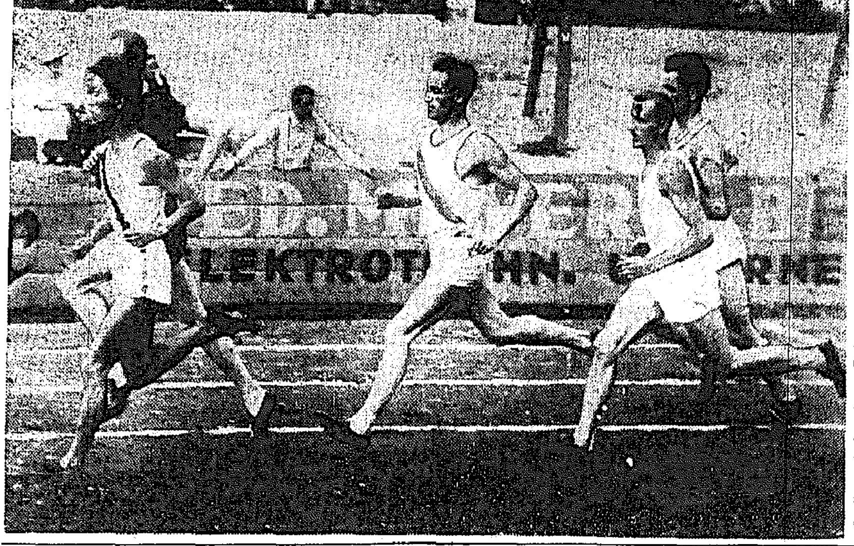

短距離閑話 —【2】—

發走の〝ヤマ〟は非人間性の暴露

スタート改善の必要

大切な大會に競技者がヤマを掛けるために何回も誤で返ずち、それ精因不正な競技者に負けて早くうつたことになる、スターターはヤマを掛けさせないためには氣だけを早くうつて、從つて競技者は大會には「先間の通り」スタートは早目に」といふ

觀念 の下に練習するから結局早くなる、若し正しく發走させたいと希ふスターターがあつたとしてもそれら多數の競技者に此の初志を杜ねばならない、此處に何時になつてもスタートの時間的關係が一定出來なくなるではないか、精神發育から云つても時間的關係があるかと考へて小學校の生徒に試驗して貰つた結果は彼等は完全に習方の思ふ通りにスタートが出來たといふ例もある。また中、女學生、青年團員は小學生に比べると全然問題にならない程、精神發育したものにおいて正しいスタートが出來ぬとすれば、之は精神鍛錬の不十分さであると斷言出來ると考へる、決して彼等に正しいスタートが出來ぬはずはない、要するにこの人達の鍛錬の足らない場所が惡く指導者の理合的な態が惡いんだと考へられる

訓練 スタートはこれを技術的に見れば訓練による反應の訓練に外ならない、クラウチングにおける形式的問題は別として、反應動作の訓練に努力すれば立派なスタートが出來るのだ、若し常に精神と身體とが動揺して一致せざるとき、ピストルを鳴たれたとすれば、これは反應的十分の效果が作はないために、暫くの間は非常に走法が亂れるのである、競技の時間、最も好き頃合に判斷として、ピストルが鳴たれたときに最も敏なまた效果的な反應動作が起るこの效果をスターターは生かさねばならない、同時に競技者は、心身を一致させ、その效果を求めることである

實驗生理學的にはヨーイからピストル迄の間が一秒半位が最も好適とされてゐる、從つてヨーイで直ちに動き出す競技者にはその反應動作はない、勝手に自分からスタートすることになるのである。な行走法からしても百米、二百米、四百米距離が長くなるにつれて、發初無理にあせつても大した效果はない、百米においても自然なる正しいスタートをなして次に正しい走法をしてそれが完全な走り方といへる、スタートでヤマを掛ける人々の精神內容は見方によつては餘りに人間的に視野が狹過ぎるともいへるのである、スタートの放擲け勿論必要だが、ヤマを掛けることは少しも效果的でないといひたい

スタートの改造は一つにはスターターが斷然規則を適用することである、それが最も親切なるものである、その過渡期たる今日においては一日も早く良き慣態にすべく操にすることが教育的であり指導的である、二つには競技指導者の態度である、最も惡い場合を

想像 せずに、自らスタートの改造をする努力が必要である もし規則を實施し得ないスターターがあつたらそれを惡用せずして敢然と忠告するの概が必要である 三つには競技者の精神狀態である 最も技術的に自己を練るところに誇りを持つて欲しいのである、たとひヤマを掛けて勝つた所が人間の良心としては決して安心はないのである、宗教的いへば懺悔の氣持ちの殘る事は必定だ、スポーツマンの純情さはそれを打消すものではない スタートは故に結局は心の問題である(終り)

無電台

公憤や希望の投書歡迎・十五字詰四十五行以內・但個人攻擊等無電台係宛・紙上匿名は隨意なるも原稿には住所氏名明記のこと

輕率な教師の言

學校刷新、島國民教育の高調せられてゐる今日に、未だ充分に眞の教育なるものを心得てみない青年教師がある。昨日小學校に通つてゐる子供が午後八時になつても歸宅しない、母が心配の餘り學校へ出掛けて見ると受持の訓導は校長の展掛にふんぞり返つて十名ばかりの兒童を前にし、革鞭を片手に、大いに面罵叱咤してゐる、中には叩かれた者もある、今まで約三時間ばかりの間は直立不動で立たしてゐたらしい。兒童達は眞青な顔をしてゐる、全く言語道斷だ、又その教師が「自分は今日は當直だから叱るのに丁度都合か良い」とか「先生かゐないとお前達は碌な者にはならない」文熱が出た、昨日は口から血を吐いたのだ」等と全く鼠にもつかない事を言つてゐる、後で原因を聞いて見ると當番の時に小使さんの鏡帶をおかしく眞似をしたので既に黒板に十名ばかり名前を書かれて叱られたとの事だ、兒童ほど鋭かな者はない、小使さんの口眞似ぐらゐなんでもない、反つて可愛いぐらゐのもんだ、教師自身兒童に氣入らす事によつて當然し當然三斗の臆だ、今年は五年になるのだが、此ヒステリー教師が受持になるとそれこそ大問題だ。他の父兄達も言つてゐる、子供を他校に移さなければならない、教師は一擧一動の師範者であり指導者であるのだ、教師の一言一動は直ちに兒童の把柄とならねばならぬ、それ〴〵の兒童の個性に應じて愛を以て兒童を教導せねばならぬ、故に自ら勞働の作業に努め不知不識の間に人格的感化を兒童に及ぼさなくてはならぬのである。教師よ、眞の愛に目覺よ、敢て猛省を促す(月麿兒童の父兄)

十三年度 半島陸上十傑【2】

中村、梁、柳三選手

八符中の中村清君(鮮鐵)の八百米(一分五五秒三)千五百米の四分〇二秒は不朽に輝いた全日本中距離界の輝籤種としてまたや、既往たる狀態の記錄ともいへよう、五千米の新星梁任得(慶南)は前途有望たる中距離ランナーで十三年度の一五分三〇秒六は彼の力量、精進ぶりから推してみてこのシーズンには一五分を割つて北か何の第一人者村社選手をも打倒するかも知れない、一萬では柳長春が三二分二〇秒六を出してゐるが之は左程光つたレコードではなかつた、來るオリンピックに若し日本が參加するやうになつたら柳選手は今の一萬米を捨て、マラソンに轉出するのも決して惡くないだらう

【寫眞】中村の去る伯林大會の千五百米、梁西大會における千五百米走スタッフ、梁任得、柳長春

本社取扱獻金

國防獻金

—二月二十日—

一、金壹百圓也 京城府北米倉町六六 二神重武

一、金壹百四拾四圓五拾錢也 京城府花園町四五 大正生命保險株式會社內 朝鮮支店由一司

一、金貳拾圓也 北支派遣中島部隊氣付森本(伊)步兵部隊山根隊久武隊 酒井正雄

一、金貳圓 慶南釜山府草梁町一四二 李元又

一、日計金四百六拾六圓五拾錢也

一、累計金五萬四千四百九拾四圓貳拾參錢也

皇軍慰問金

一、金壹百圓也 京城府北米倉町六六 二神重武

一、金拾圓也 平北厚昌郡厚昌面新佳山[illegible] 魏[illegible]淳

一、日計金百拾圓也

一、累計金八萬貳千五百拾參圓拾錢也

一、總計金拾參萬七千七圓參拾參錢也

婦人倶樂部 三月號

實用附錄に果然!人氣集る!

春の實用編物と 小切布 殘り布 實用品47種

保健と經濟!戰時下の家庭に必備の名著

▲編物日本一の婦人倶樂部が苦心編輯、流行と實用を兼ねた附錄です

▲赤ちゃん物からお子様、大人物迄出來る實用編物一切の新寶典です

▲婦人倶樂部の實用記事は總べて實驗濟、誰にもスグ出來るので大評判

廢品で數々の重寶品が出來る圖案附錄

▲捨てられてゐた廢品や、小布殘布が斯うも役立つかと吃驚します

▲との一つを利用しても大變な値打、戰時下の婦人方ぜひ御利用下さい

その一例を申上げますと、帶芯・古足袋利用の三つ組物入、短布利用のハンドバッグ、古ショール利用のクッション、古シャツ利用の防空頭巾等々珍しい名案揃ひです。

第二附錄 春から夏までのお辨當のお菜100種

▲手近な材料で、作り方は簡單、美味しくて榮養になるものばかり

▲お辨當、朝夕のお菜、ピクニックなどにとても便利な附錄です

始めて母となつたお母樣の育兒問答 醫學博士 竹內薫兵先生擔當

知つてゐる樣で案外知らぬ、この問題を[illegible]一流の先生が特に親切!

歸還兵士はどう優遇されるか

中年夫婦の危機を上手に切拔ける方法座談會

各界の權威者が、夫の立場、妻の立場からその原因をさぐり、對策法を懇切に語る。

重患の肺病を征服した闘病體驗記

[illegible]

頭痛肩凝り便秘を治す家庭マッサージ公開

…ご親切で懇切な指導、效果は覿面!家庭で容易く出來て、少しもお金がかゝらないので、家族万歳喜び!

女學校新卒業生に與ふ 活花禁則十五條 菊池寛

白衣の勇士に嫁いだ二女性の手記

花嫁と優勝の榮冠、出羽湊結婚ロマンス

滿洲の娘さんが結婚と希望を語る

双葉山とターキー、轟、高峰 明朗座談會

歌集 散りにし魂に絡はる處女妻物語 (獨占發表)

井上美子さんを悼む… 佐佐木信綱

この外傑作小說、評判記事滿載(定價六十錢) 東京・小石川 大日本雄辯會講談社

エヤーコン S&H プレッサー

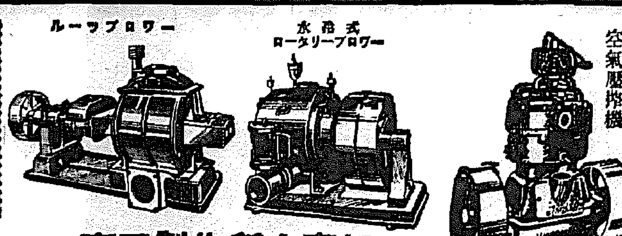

營業課目: シンクウポンプ エヤーコンプレッサー ロータリーブロワー ルーツブロワー オイルバーナー 立ボイラー 水道及エヤータンク 其他諸機械製作 設計

ルーツブロワー 水冷式ロータリーブロワー 二段壓縮 空氣壓搾機

製作販賣 東田製作所商事部

本店營業所及機械工場 大阪市旭區赤川町九九二市電停留所前 電話北川(35)2333番・2334番 振替大阪40061番

製罐工場 大阪市此花區大開町

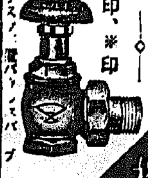

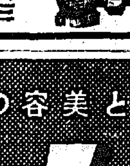

汽機汽罐附屬機械工具品

バルブ コツク ポンプ繼手 扇印、※印

煖房、給水用品 藤花印 ラセーターバルブ

大阪市西區本田三番町一七 安藤商會

工作機械ハ最モ信用アル

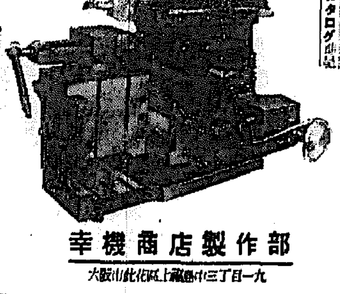

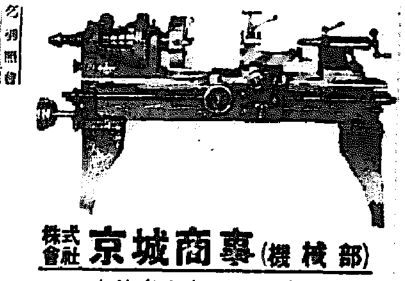

名明照會 カタログ進呈

幸機商店製作部 大阪市此花區上福島中三丁目一九

株式會社 京城商事(機械部) 京城府古市町五七番地

衞生と美容のために

クラブ美の素石鹸

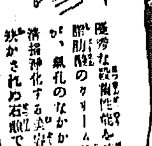

皮膚の健康を増進する

優秀な殺菌性能を誇る[illegible]脂肪酸のクリーム狀の泡が、毛孔のなかから汚れを淸掃淨化する美容と衞生に秀れた石鹸です!!

S1

家庭

——カット 川原隆夫氏——

入學試驗を前に
お母さんの希望
學校からの答へ

親として體驗する 入試の劇しい現實

京城放送局立田課長夫人　立田きみさん談

〈第二高女へ〉

私はかつて教員の經驗がありますが今度長女が女學校へすゝませるに當りまして自分が直接母の立場になつて見まして、やつとのこと父兄母姉の氣持が察せられるやうです

（教）壇から眺めたものとは全然違ひまして、たゞ不安と申しませうか、寢ても起きても道を歩いてゐても娘の入學試驗のことが案ぜられてなりません

一生懸命にせい／＼努力して最善を盡した後は主人と私の祈り心が天にとゞきますやうにと、これが唯一の頼みであります

實力さへ備つてゐて、その力を完全に發揮することが出來ればいゝとばかり思つてゐます

たゞ女學校の先生方にお願ひ申したいのは、學問にだけかたよらず、運動にだけかたよらぬ全人教育に力を注いでもらひたいことです

（そ）してお體育々といふ教育の仕方でなく底力のある子供、ひいては日本の建設者としての人格を鍛つていたゞきたいのです、決して日本の若者でなく東洋の子供であるといふ點を强く／＼しみ込ませてもらひたいばかりです、この頃は一家總動員といふことをしみ／＼感じてゐます、父も母も子もたゞ一生懸命です、一生懸命に盡してそれで失敗すれば後悔することもなく、また全能力を注いでさへゐれば敗れることは決してないと信じます

不滿は學校へ 子供に洩すはよくない

京城第二高女校長　三明和郎氏談

平常子供に對して正しい理解をもつて家庭教育を施してゐれば、お子様はきつと立派になると信じます、そして別に入學試驗のやうなことは心配なさらなくても大丈夫であると思ひます、學校側でも出來るだけ、力の限り皇道精神に基いた全人教育を施してゐるわけです、常に學校當局と各家庭は連絡を怠らず、お互の意見を吐露しあつて子供の教育といふことに精進して行きたいと思ひ、一日も早く斯くならんことを切望して止みません

學校教育上非常に困ることはたとひお母様達が立派な意見をもつてゐてもそれを子供の前で學校のことを批判されることで、これは子供の教育上決してよい結果をもたらすものではありません、御意見は直接學校の方へ通知してもらひたいのですそしてこゝに子供の爲めにはよりよい教育が施されよりよい子供の爲めにはよりよい教育を施したいのが學校側の希望です入學試驗についても今日まで何回となく經驗してゐますが、人事を盡して天命を俟つ一家總力の結果は何のくゆることもあらんといふ氣持で私は家庭教育を行つて參りました

カロリー滿點の 春雨スープ

材料は、春雨、玉葱、人參、椎茸、燒豚類など、いろ／＼好みのものを取合せて下さい。

春雨は透き通るまで煮て切つて笊にあげ、玉葱、人參、燒豚類、椎茸をそれ／＼細切に切り、汁をたつぷりにして煮込んで、鹽、味の素で調味し、おろす前に春雨を入れていたゞきます

世界知識

☆シベリア……ユダヤ人植民地　一九二八年にソヴエートは黑龍江流域に一萬二千平方哩のユダヤ人植民地を設けました、十年間に十萬のユダヤ人が植民する見込みでしたが、今日ではユダヤ人の人口は二萬しかありません、さうして彼らの四分の三は主な都會に住んでゐます

☆ドイツ……ルールヘラインの水　三百萬弗の費用のかゝつた堰がアッテンドルン近くのルール河に大貯水計畫と關聯して設けられることになりました、この堰はルールの上流十哩のラインから水を吸上げルールと同一水面に保たせることになつてゐます

小兒と結核
恐ろしいのは 家庭内の排菌者

結核は社會的疾患であると共に國民としての疾患であることは誰しも認識してゐることでせう、むやみにこの病氣を恐れることなく、而も周到な注意と保護をもつて、この病氣を驅逐することは國民の大きなつとめでありませう、厚生省では、結核豫防の知識を機會ある毎に一般の人々に放映してゐるが、こゝには小兒死亡と父母の結核、家庭傳染學主に家庭内の結核はどんな影響を及ぼすか、保健院佐藤正博士の調査を伺ひませう

結核病毒 はどんな風に傳染するかと云ふことは、氣候や地理的自然環境的な關係もあるし、本人の生活、經濟狀態、仕事、家庭などいろ／＼の條件を考へなくてはならないが、しかし、先づ家庭内の黴菌を見のがすわけにはいかないのです

つまり家庭内に排菌者があるとその家族は屢感染を度々繰返すわけで、中でも小兒は著しく感染されます。母の結核は父の結核よりも子供に感染し易いし、他の家族よりも親の病氣が子供に感染であることが、ドイツのワイベルゲによつて證明されてゐる。その調査表を掲げて見ると

子供の出生當時父母が結核の場合、子供の一歲死亡との關係は別表の通りです

	父	母
小兒一歲前後	六五・六％	七五・一％
一歲―二歲	五四・四％	六〇・八％
二歲―三歲	五〇・三％	五六・一％
三歲―四歲	五〇・四％	五〇・四％
五歲前	五二・三％	五二・三％
十歲前	四七・八％	四六・八％

つまり生れてまもなく親が罹病すればそれだけ子供の死亡に結核が誘發して來るわけです。子供が生れた時期が親が結核で死亡した時期に近いほどその子供の死亡率が高いのです。母が死亡する直前に生れた赤ちやんはそれだけ高率だとトプラーの調査では示されてゐる

親が結核であると、その子供は素因をもつて生れてゐるわけだから體質が弱く家庭傳染は容易にあることです

子供の結核感染別調査

	結核性腦膜炎	結核	肺門腺結核	腺病
家屋内	八〇・七	五一・一	[illegible]	[illegible]
家屋外	一九・三	[illegible]	四三・五	[illegible]

他の感染の場所は不明となつてゐる（保健院佐藤正博士談）

クローム

◇クロームの用途が各方面にわたつて廣くなつて來た、これは外觀が立派だからといふのではなく、その價値は普通の條件では變色しないといふ性質がある

◇さういふわけで自動車、自轉車等の備品、家具、時計の側に使用されてゐる

◇しかしクロームを使ふ商賣は危險である、實際クロームは鉛よりもひどい中毒の原因になつてゐる

胡桃コロッケ

肉の代りに榮養のある胡桃を使つてコロッケにしたものです。先づ胡桃を皮のまゝ蒸して、擂鉢でよくつぶしておきます。これに胡桃を小さく割つて入れ、鹽胡椒でコロッケの形に丸めます

一方、生玉子をよくといておき之を前のコロッケに塗りそのたにパン粉をまぶしてラードで揚げます

新版日常科學　婦人常識

危險な齒石 これは全身病の原因

◇……ゼオライトと齒石

四百四病といつたのは昔の事、今ではなかなか病氣の種類も多いが何かの病氣にかかつて始めてその知識を持つといふ程度であるのは情けない

◇

齒の病氣にしても、ムシ齒は誰しも知つてゐる、さてその次といふと、大抵の人が首をひねる

ムシ齒と並んで恐ろしい病氣は齒の組織を侵す齒槽膿漏だ、しかも世間で案外輕視されてゐるといふのも、この病氣が頑固な齒者だからである

◇

よく林檎や梨を丸ごと食べると血のつくことがあるが、あれなども齒槽膿漏の一徴候と見られる、齒槽は齒の土臺であるが齒グキの病氣

◇

その原因は種々あるが、一番直接の原因は齒石（俗にいふハクホ）だといはれてゐる、齒石は口中にある石灰分が齒の裏側、齒と齒の間または齒のつけ根などに溜つて出來る

◇

これが一つの原因となると、段々[illegible]くなり、物が[illegible]して[illegible]込んで、[illegible]化膿菌の作用で[illegible]が生じる

◇

この病氣にかゝると、家の土臺がグラグラするやうなもので、嚙む力が弱くなるから胃腸へまでひびいて來る

◇

齒グキから膿汁を飲み込むために内臟をいため、血行を亂し、全身の故障を招く因となる、全く油斷がならない、尤も、この病の原因としては、糖尿病、腎臟炎、脚氣の病氣、貧血、結核、黴毒なども擧げられるが……

◇

齒石の沈着を防ぐには、ゼオライトを主劑とした齒磨を使ふのはたしかに効がある、これは最近發見された方法でゼオライトとは人工的に合成された一種の『硅酸アルミニユウム・ナトリウム』である

◇

このゼオライトの置換作用といふ獨得の化學作用によつて、最も合理的に齒石の沈着を防ぎ、既に出來てゐる齒石をも崩壞せしめる威力をもつことが、精密な實驗の結果立證された

◇

ゼオライトを主成分として、そのほかに有效な新化學原料を加へて作られた新しい齒磨も既に出現してゐる、從つて口腔衞生の進步には大きな希望が持てるわけだ

◇

それはそれとして、一般に齒に苦痛を感じない方々も年に二度位は齒科專門醫の齒の健康診斷を受け日常使ふ齒磨についても一應科學的立場から効果の的確なものを選ぶことが肝要である

世界一口話

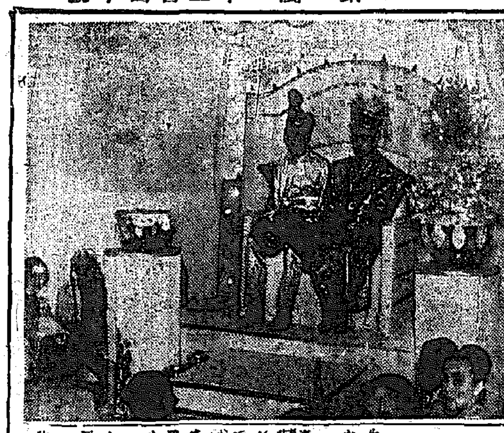

シンガポール王孫の結婚式　シンガポールの最後のサルタン・フツセンの曾孫が最近結婚式をあげた、寫眞は式後の披露に古からのマレーの舊臣達を引見してゐるところ

△春のショール▽ 黄色物が全盛 時局柄目立つ和洋兩用

寒い 冬の風も何時の間にか生暖かい春の微風に變つて來ました、もう厚い外套も狐の襟卷きも一寸持て餘した形の今日此の頃、春のショールが派手な姿を早くも街頭に現はし初めました、今春のショールの傾向は先づ事變の影響で色調がはつきりしてゐた冬物に對して流石に春物らしく黄色が全盛で次いで薄水色、ピンク等が大體この春の婦人ショールの主流となる色でせう

生地 は一體にサテン・クレープとクレープ・デシンがよく出、柄は出來るだけ單純なものをといつた傾向です、昨年の春はレース物が全盛を極めましたが、今年は一つも姿を見せず、矢張り生地が占めるでせう、時局柄簡易生活、經濟さなどが叫ばれてゐるので、贅沢品にならない前にと殆どのショールは和洋兩用、製裝兼用といつた工合に出來上つてゐます

なほ色柄を單純にして稀模樣をそれを殺つて行からとしてゐるのもあり、一寸面白い傾向だと思ひます、九圓から二十圓まで、（京城龍動二階賣場調べ）

洗濯磨き粉に 米のとぎ水を利用

毎日お米を磨く度に白水を捨てますが、これは中々役に立つもので勿體ないことです、混砂杯の白水は洗面や味噌汁代用にはむかないが、普通の七分づき、白米の磨ぎ汁は、磨粉一般、洗濯用、肥料等いろ／＼な方面に役立ちます

磨きもの 毎日白水を桶にためておいて、上澄は洗濯ものをつけてをくのに用ひ（沸かして用ひると一層よい）下部に沈澱してどろりとなつてゐるものを磨きものに用ひる、金器類、ナイフやフォーク洗ひ、鋼みがきお擬寶珠等に用ひると普通の磨き砂よりも粒が細かくさらりとしてゐるから金屬をいためずによい艶を出します

調理用 竹の子、牛蒡、蕨根、その他アクのつよい食物は一度白水にさらして白水で茹でゝから用ひると色と味をよくするのは御承知の通りです

肥料用 白水を唯捨てるより、[illegible]に[illegible]くやうにすると非常によい肥料になり、他のこやしと異ひ臭氣もなく汚くもないので重寶です

洗濯用 白水を煮れば一層よいが、そのまゝでも盥に入れてしばらく布を浸けておいてから洗へば石鹸の節約にもなりよく落ちます何故沈澱したものに生麩糊（入れなくともよい）を加へると上等の洗濯糊になります

◇豆知識◇

☆サンモリッツの或るレストランではテーブルが氷の上におかれ、給仕たちはスケートをつけて出て注文を持つて來ます

試藥進呈

結核の治療と健康增進の三大要素

ネオスエーの成分と其獨得の働きに就て

ネオスエーは昆布の千五百倍に相當する大量のヨードと肝油の精分であるビタミンA・Dとを特殊の方法により結合せしめた活性コロイドヨード劑であります。

最新の學說によれば、ヨードは藥理的方面より「治療元素」と云はれ、生化學的方面より「生命元素」と云はれてゐます。ビタミンA・Dは「榮養元素」とも云ふべき榮養價の高い藥であることは既に周知の事實であります。ネオスエーは一劑でこの三大要素を具備してゐるわけでその働きを綜合すると

一、治療元素　結核菌の殺滅と、體毒淨血作用

即ちネオスエーによれば、結核菌を殺し、結核毒を體外に運び出して先づ病氣の根元を取り去る。これは從來の療法と異ひ、積極的に病源を取り去る原因療法と云はれる點で、治病上、これ程貴重な療法はありません。これ治療元素と云はれる所以であります。

一、生命元素　全身ホルモン活動の促進と新陳代謝機能の昂進作用

全身のホルモン活動が活潑になるので精力が盛んになります。精力が充實すれば、生命力、精神力が旺盛となります。新陳代謝機能の昂進は、全身の細胞を新生賦活し、病毒によつて冒された組織、內臟諸器官を健康な常態に恢復させます。所謂生命元素と稱される處であります。

一、榮養元素　全身の榮養增進と抗病力の强化作用

全身の榮養が高まれば抗病力は强化され、初めて眞の健康が生れるのであります。

補進の理論は、幾多の治病體驗錄によつて實際に裏書きされてゐます。結核患者の榮養として、又腺病體質、神經衰弱、榮養不良、貧血、肋膜炎等に惱む方々の治療及體質改善劑として賞用され、大好評を博してをります。

呼吸器の異常解消 日に日に元氣になる愛兒の姿

島根縣　八島澄子

わたくしの長男（十九歲）は專門學校の受驗を目ざして日夜勉强に勵んでゐました。受驗まであと三ケ月といふ時でした。何んとなく顏がやせ、食慾もすゝまぬやうです。時に輕い咳さへいたしますので、熱を計らせて見ましたところ三十七度位、醫師の診察を受けさせますと、果せるかな呼吸器に少し異常あり、今年の受驗は見合せて勉强を中止せよと勸められました。かういふ症狀こそ「ネオスエー」がよいと思ひまして、早速飲み始めさせました。一週間位たつと食慾も出た樣ですし、元氣が出て來ましたので、なほ飲み續けさせると、一ケ月もたゝないうちに熱も平熱になり、咳もいつの間にか無くなり、日に／＼元氣づくわが子の姿を眺めて急に世の中が明るくなつた樣に思はれました。三百錠を飲み終る頃には以前に勝る元氣さ。醫師の診察でも異常は認めぬとの事で診た醫師も驚いて居られたさうです。それから又勉强を始めて、翌年の三月には入學試驗の難關も見事にパスして入學いたしました。母としてこの幸福を喜ばずには居られません。

ヨードとビタミンA・Dを特殊の方法により合成せる 新强壯精力劑！

ネオスエーは既述の如く、治病と健康增進に最も重要な三大要素を具備してゐますから、その効果は單に結核ばかりでなく次の樣に廣範な効能を有してゐるのであります。

効能　肺結核・肋膜炎・腺病質・貧血・神經衰弱・榮養不良・動脈硬化・血壓亢進・胎毒

藥價　小瓶 一円八十五錢　一〇〇錠 [illegible]　二〇〇錠 [illegible]　全國藥店百貨店にあり

ネオスエーとはどんな藥か？ 未だ御試用にならない方に、一人一回限り、二日分だけ無代で進呈します。新聞名記入ハガキで御申込下さい。

腺病質のお子様に コドモネオスエ　一円・一円八十錢

東京神田錦町三　アルス製藥部　振替東京七三一二九　電話九段二二七五・二二七六

ネオスエー

純國產　ズルフアニールアミド劑（非色素性）

ルージルによる 急性.慢性 淋疾 の革新的化學療法

淋疾化學療法の精華

化學藥品を以つて、病原体を絶滅せしめんとする化學療法の沿革史上、性病界に於ける第一次の功績は、黴毒に對するアルゼノベンゾール（所謂六〇六號）にして、第二次の功績は近時淋疾に對する革新的化學療法劑として全世界の醫界に賞用せらるゝズルフアニールアミドの發見にあり。

完全化せる內服療法

從來淋疾殊に尿道淋に對しては、概ね局所療法を主療法とし、注射・內服療法は補助療法とせらるゝ狀態にあり、然るに局所療法は時に單純性尿道炎をすら後遺し、又急性の劇性症狀には局所療法を施し得ずして其治療を徒らに遷延せしむることとあり。かゝる從來の注射・內服療法亦萬全ならず、斯くして淋疾の難治を益々嘆歎せしむ。

然るにズルフアニールアミド劑は、內服によりてもよく顯著せる効果を擧げ、急性淋に對して奏効一層著明なるを以つて、淋疾感染時に即時服用する時は急性症狀期を迅速且つ輕微に經過せしめ、著しく豫後を佳良にし又恐るべき合併症を防止し得べし。

即ち從來補助療法たりし內服療法はズルフアニールアミド劑の創製により主療法に置換せらるゝに至れり。

ルジール時代來る！

ルジールは純國產の純正ズルフアニールアミド劑にしてパラアミノベンゼンスルホンアミドなる化學的集成を有し……

①從來繁用せられし色素製劑に反し非色素性なるを以つて皮膚、粘膜並に尿を著色することなし。

②淋菌性、連鎖狀球菌性、葡萄狀球菌性諸疾患に廣く賞用せられ、殊に淋菌性尿道炎に對し嘗て見ざる効果を奏す。

③內服により短時日にして排膿並に淋菌を減少消失せしめ、尿を清澄化し速かに自覺的苦痛を緩解せしむ。

ルジールは淋菌・連鎖狀球菌・葡萄狀球菌性尿路感染諸症のみならず……丹毒、產褥熱、敗血症、創傷感染、中耳炎、疔瘡等、すべて連鎖狀球菌性、葡萄狀球菌性諸疾患に對する化學療法劑なり。

【用法】一般に一回一―二錠宛を一日三回每食前後に服用す。

【價格】錠 [illegible]　粉末 [illegible]　注射 [illegible]

發賣元　株式會社 武田長兵衞商店　大阪市東區道修町

Ⓐ 武田發賣品

89(1)95

京日中鮮版

忠北の籾共販 七十萬千叺

【清州】忠北道内に於ける籾共同販賣は極めて順調に運び一月末現在で七十萬一千三百叺を算し目標の九十萬叺の約八割に達したが、相場は清州地元で最高一斤九錢六厘九毛まで稱へ、昨年より一錢方高い、右共販高を換算すると一叺八圓卅錢として總額五百八十二萬餘圓に上り農村經濟を潤してゐる

純增加四百廿萬圓 忠北の貯蓄、目標を遙か突破

【清州】忠北道當局が昨年五月、三百萬圓目標の貯蓄獎勵計畫を樹て道民に非常時國家財政經濟への協力方を力強く呼びかけ、道、郡、邑面に貯蓄獎勵委員會の設置、各部落には貯蓄組合を設立させ道内各機關を總動員して目的達成のため不斷の努力を傾倒した結果、道民の自覺と時局認識の徹底により一月末現在で早くも目標額を遙かに突破するに至つた、即ち昨年五月以來一月末までの貯蓄現金純增加は四百二十萬七千四百八十五圓といふ驚異的好成績を示し、目標額を突破すること實に百二十萬七千四百八十五圓、加ふるに三萬石に上り、これを換算した五十一萬圓を合せると四百七十一萬七千四百八十五圓に達してゐる、當初同貯蓄獎勵計畫を樹立する時、平年における道民の貯蓄高を現金百萬圓と見てその三倍を目標としたのであるが、實績は既に四倍以上となり、忠北道民が如何に勤儉で貯蓄を勵行してゐるかを如實に現示してゐる、現金貯蓄額を金融機關その他に色分けすれば左の通り

金融組合一、〇九一、〇〇五圓▲銀行二、二〇二、〇〇〇圓▲無盡會社二六、〇三〇圓▲郵便局二四七、九五〇圓▲計三、五六六、九八五圓【その他】▲簡易保險二八九、二六八圓▲生命保險二四〇、七九四圓▲貯蓄、國債買入計六四〇、五〇〇圓▲合計四、二〇七、四八五圓

問題の春川電氣 京電に身賣り 點燈料値下げ實現か

【春川】當局の統制方針に基く問題の春川電氣は遞信局の慫慂により京電に身賣りすることにほゞ確定、來る四月から京電によつて運轉されることゝなつたが、價格その他は一切の手續きが完了するまでは極秘にされてゐる、同社は嘗て南鮮合同電力と事業統制の話もあつたが、同社の意見合致せずそのまゝもの別れになつてゐたもので、遞信當局の慫慂により十七日同社加武專務、宮内支配人等が上城して京電と折衝、首尾よく交渉したものらしく、近く發表を兼ての株主總會が開かれるものと見られてゐる、たゞ地元では漢電に統一されることによつて將來の大春川の發展策にも備へたいとの希望が相當高まつてゐたゞけ今回の措置を意外とする向もあるが、京電では來る六月の電氣料改正期に當り少くとも水原(春川より十錢程安い)若くはそれ以上安くする腹案を有してゐる模樣で、當局や春川邑もこの際一層地方發展のため極力希望して貰ひたいと要望されてゐる

かくて春電は大正十三年五月資本金五萬圓で火力發電により創立され爾來躍進の一路を辿つて來た邑勢に正比例して今や資本金約三十萬圓、發電能力四百キロ、點燈一萬二千燈に達してゐる事、外に九十五馬力の動力も供給してゐる等、堂々たる業績を示してゐる、なほこのうちには同社で昭和十一年に資本金十一萬圓を以て麟蹄、五帯間七十二里間を電化した百キロ八千燈と同十二年に資本金三萬圓を投じて加平邑内に十四キロ八百燈の點燈も加へられてゐるが、春川邑は不幸昨年の二月の大火災に見舞はされそれを機に機關室を一新すると共に二百五十キロの重油發電機が据ゑつけられてゐる

汚さじ足跡！ 愛國翁の後任

【清州】愛國翁、故李元夏氏の後を襲ひ四州面馬倉里區長となつた沈聖根氏は李老人の美はしき殉節とその非業を汚すまいと自らを鞭打つて働いてゐるが今般、李老人が生前盡瘁してゐた部落の公會堂を私財を投じて建設すべく目下敷地の交渉を進めてゐる

〝國旗翁〟を訓示に

【清州】〝國旗の下に我死なん〟の愛國翁故李元夏氏の美はしき殉節は普通校として本府學務當局でも教科書に挿入する計畫の模樣であるが、清州榮町公立尋常高等小學校では廿日午前十時から宮田校長が各教室に備へ付の放送器を通じ約十五分間に亙り李老人の事蹟と愛國の熱情たぎる美談を訓示し兒童達に新たな感激を呼び起した

忠北道會 招集狀を發す

【清州】總額四百四十五萬圓といふ十四年度豫算案を附議する忠北道會は三月四日から八日間開催されることとなり十八日各議員へ招集狀が發せられたが附議事件は左の十五件で別に報告事件が一件ある

【附議事件】十四年度忠北道歲入出豫算▲同兒童獎學資金特別會計歲入出豫算▲同罹災救助基金特別會計歲入出豫算▲同罹災救助基金預入に係る簡易生命保險積立金預入に係る預金轉貸資金特別會計歲入出豫算▲同鑛業手數料徵收規則制定▲忠北道税賦課規則中改正▲同公立學校入學試驗料規則中改正▲同公立學校授業料徵收規則中改正▲基本財產處分▲同見舞料、退職給與金、死亡給與金、遺族扶助料規則中改正の件【報告事件】忠北道吏員身元保證金規則中改正の件

小學校新築に 四萬五千圓 鎭川李鎬臣氏が寄附

【鎭川】邑内居住李鎬臣氏は鎭川第二小學校が腐朽し改築の要が叫ばれてゐながら時局關係で實現にまで至らぬ現狀を見兼ねて同新築費として四萬圓、また地方發展のため鎭川神社御造營資金に一千圓合計四萬五千圓の寄附を申込み地方民を感激させた、氏はさきにも清州第二中學校設立費清州商業寄附金一千五百圓、その他社會事業にも度々多額の私財を寄附してをり、鎭川邑民感謝の的となつてゐる【寫眞＝李鎬臣氏】

頌德の銅像を建立

則項、李鎬臣氏の美擧に對しその德を永久に記念するため面協議會員、同校學務委員、地元有志らは十八日午前十時から邑會議室に會同し協議の結果、李氏の銅像を建立することに決定、一同は李氏を訪問して感謝の意を表した

血書で志願

【永登浦】志願兵制度の實施以來各地の志願兵熱は愈よ燃え上り幾多の感激美談を織りなしてゐるが之又血潮の志願……始興郡君子面長谷里一一七李相璿君は廿日永登浦署長宛に一通の手紙に添へて二通の血書を送つて來た『天皇陛下萬歲』『私を使つて下さい』及び血で染めた日の丸に『東洋平和』と書いたもので手紙の內容は大體左の通り

半島青年も大日本帝國軍人としての意氣を發揮し得る機會を得たことは有難く存じます、私も立派な帝國軍人として皇國のため命を捧げたい覺悟であります、どうか私の一生の願ひが水泡とならないやうにお取り計らひ下さることをお願ひ申し上げます

總收納四百七萬瓩 清州管内の葉煙草收納新記錄

【清州】專賣局清州出張所管内の葉煙草收納は去る十四日で終了したが、昨年の耕作期間中に葉煙草に取つては最も天恵的な旱魃があつた後、降雨また適當にあつたため非常なる豐作で一反步の收量が二百瓩、總收納高四百七萬瓩といふ同出張所開設以來の新記錄をつくつた、昨年の實績に比べると約三割の增收で、賠償額百五十萬圓である

各種稅金や授業料が いよ〳〵上ります 江原道の豫算、やつと締括り

【春川】新年度から各種の稅金や一部中等學校の授業料等が騰りますぞ……豫算總大で編成に未曾有の難航を續けて來た江原道の地方豫算もどうやら金知事最後の一座の締め括りもかたづき今や八百萬圓臺を破るか、七百五六十萬圓に落着くか、その浮き沈みの左右は某二大計畫の公債の認可如何に懸つてゐる、地方費の財源といつた處で國庫補助を除く純稅の收入は百五十萬を出ずおまけに彈力性に乏しく自然增加といつて見たところで十數萬圓に止まる心細さである、でも金知事はない袖をよくも振つたとはまるで『金をくれなければ仕事が出來んのです』ときやん〳〵吼らす懸聲の親心子知らずの節がよくあてはまる、編成難に新規原案は一難を重ねて追ひまくつた歪みの親の脛しばし、增稅の道はあつたくなんて苦しまぎれに十三萬圓だが無理は禁物で極めて合理的に且つは主として他道におくれた方面をこの際斷行しようと左のやうなものを思ひ切つてやることになつたわけである、詳細は發表されてゐないが▲戶別稅一戶一圓平均を一圓五錢に▲戶數稅二圓五十錢を三圓に▲營業稅附加を一戶平均一圓九十錢までに▲漁業稅を改正して大規模の業者は稅率を上げる▲今までなかつた道路損傷負擔金を自動車業者に課する豫定收入約四萬圓▲各中等學校の從來割合にひくかつた授業料はこれを上げる(一)春川農業學校二圓を二圓五十錢に(二)江陵農業學校一圓五十錢を二圓五十錢に(三)三陟鐵業學校、鐵原高等女學校は新規で各二圓宛(四)春川中學三圓江陵商業二圓五十錢は從來通り

揮發油密賣事件一段落 主犯身柄送局

【春川】既報、江原道警察部と春川警察署が協力して摘發したガソリン不正事件はその間極力取調べ中であつたが拘束者中京城藤村商會社員某一名を除く外は全部身柄を釋放した

皇道精神發揚へ 一面一神祠の大計 江原道十四年度中には實現

【春川】江原道では從來道民に對し皇道精神、國體明徵、敬神崇祖の精神を植付けるためあらゆる施設を促へて力を注いで來たが、一層徹底を期し新年度から一面一神祠建立の方針を定め、十四年度内に各面漏れなく神祠の建立を實現の豫定でその所要豫算を計上してゐる、なほ各面の神祠の建築は各地小學校長に受け持たせる豫定である

遞信座談會

【江陵】遞信局では官民多數を招致十八日午後二時から局內で左記各項の遞信事務に關する座談會を開催した▲國債消化方法▲簡易保險獎勵並に保險相談所設置▲その他遞信事務

每月七日を『報國日』に 興亞建設遂行に青年團總動員

【春川】既報、時局の重大性に鑑み道内青年團の一段の緊張と團結を要すると共に一致協力、生活報國の誠を振起せしめるため江原道では支那事變發生日たる毎月の七日を青年團の報國日と定め、全道一齊に青年各個の力を結束して自營不息、興亞建設遂行の聖業に勇往邁進せしめんとする一大革新的計畫を樹立した、即ち毎月七日の從來の愛國日にも參加すると同時に必ず團員一齊(行事によつては部落別)に會し奉仕作業、共同耕作、體操教練、唱歌練習、行軍、遠足、各種講演會、觀察、講話會、座談會等、天候如何に拘らず適切な行事を實行せしめることに定め來る三月七日にはこの趣旨を徹底せしめるため道内各青年團一齊に行ふはずである

嬰兒死體遺棄 犯人遂に逮捕

【溫井里】昨年秋、日下埋立工事中の長箭邑の湖水に浮いてゐた嬰兒の遺棄死體について長箭警察署では極力犯人捜査中であつたが、この程有力な聞込を得て長箭邑三二□金永化(二七)を引致取調べの結果犯行の一切を自白した、金永化は昭和十年十一月九日夫に死別し貧困の寂しさから某と關係を重ね一昨年末遂に姙娠昨年十月六日午前六時ごろ自宅で女の雙生兒を分娩したが、世間體を恥ぢ同日午前十時ごろ雙生兒のうちの一人を殺害し死體を長箭邑の湖水に投入遺棄したもので、十八日一件書類とともに身柄を元山檢事分局に送致した【寫眞＝犯人金永化】

人夫ひでりに惱む炭鑛

【三陟】三陟、寧越の無煙炭鑛は依然として勞力の大不足で採炭作業に困難を來してゐる

道知事選獎 譽れの兒童 忠北九十九名

【清州】本年度忠北道内各公立小學校を卒業する兒童中、學力優等品行方正の者で道知事より選獎される兒童は推薦百三名中から嚴選の結果九十九名と決定、卒業式當日表彰されることとなつた

人造眞珠組合 華かしい發足

【清州】既報、忠北の特產人造眞珠工業の改良發達を圖るため共同施設をなす目的で六百餘の同業者を打つて一丸とし設立された忠北人造眞珠工業組合では廿日午前十一時から清州公會堂で盛大に開催、定款制定、事業計畫、役員選任、賦課金及びその償却方法承認等事項を附議決定し力強く發足した

面事務檢閱

【報恩】郡では去る十五日から十九日まで郡參、馬老兩面事務檢閱を實施した

新設校の開校は恐らく二學期に 江原道の初等教育擴充陣

【春川】江原道新年度の初等教育擴充案は昨年度からの既定五箇年計畫に基き新設小學校十九校、學級增設百二十二學級、新設簡易學校二十一校であるが、學級增設の方は四月の新學期初めに間に合ふやう目下極力準備を進めてゐる、新設學校の方は敷地の確定、設立認可などのため、例年開校期より數ヶ月も遅れて開校するのを通例としてゐるが、更に新年度は道會議が例年より遅れて三月四日から開催される等の事情が加はり新學期早く選んで六、七月ごろ、恐らく九月の第二學期から開校されるものとみられてゐる

警察官派出所も增設

春川邑道の潤達と相俟つて目覺しい發展を續けられてゐる春川邑昭陽通りにはこれに對應しての消防組が實現されるの外に更に警察力の擴充計畫も進められてゐるが現在の昭陽通派出所に隣との距離を考慮し近く春川邑として編入される牛頭邑、母山里方面に警察官派出所や國立精錬所等が移駐されぐん〳〵延びる一方の發展をみるはずである

昭陽通りに第二消防組 有卦に入る春川邑

【春川】邑内には、現在の一箇所しかなかつたが、人口、繁華の目指してゐる一大擴張期にある現實に即しもう一箇所程の消防組が必要であると當局では新年度計畫として昭陽通りに第二消防組を設置することゝなつた、總豫算は五千圓でうち千圓は道の補助、殘りの四千圓は春川邑、昭陽通りをはじめ地方有力者の協志に俟つことになつたが大體の割當ても纏んでをり、この臨時費で設備を整へ更に現在邑に常備の第二消防組の整備を期してゐる

『國のお役に立てぬ病身』 青年遺書して服毒自殺

【清州】この非常時に國家のため役立たぬ病身を苦にし青年が服毒自殺した……去る十七日、清州市內某旅館に投宿した大分縣直入郡西中瀬村大字有留部落松田實(二〇)が翌朝になつても起き出で來ないので開けて見ると既に冷くなつてゐるのを發見大騷ぎとなつたが、遺品から見て同人は劇藥カルモチンを多量嚥下し覺悟の自殺をしたことが判明した、何が彼を自殺せしめたか、この謎は左の如き長兄の遺書によつて解くことが出來よう(原文のまゝ)僕はこんな病氣の身体で何も御國のため役に立てないことを殘念に思ひます軍籍にある身でありながら死なねばならぬ、これには深い譯があります、一しんで御國のお役に立てるやう生れて來ます、健康なれば第一線に身を捧げ度い、今度生れる時は健康な身体に生れるやう祈つて行きます

僕は病氣の爲で國家のお役に立てぬ身体の不孝を許して下さい。お母さん、僕の不孝を許して下さい、僕は自分をこんな身体に生んで下さつた兩親が怨みたくなります、事情は西中瀬の神社の前に……不孝の子より

漢江水電用地買收 廿五日迄で下協議

【春川】漢江水電の用地買收の一切を委任された江原道では、價格査定委員會を組織する下準備として廿五日迄管內關係郡守會議を開き打合せ會を開催する豫定であるが、會社側の參加は勿論關係郡守、特に邑面長の出席を求めて先づ關係地域五千二百餘町步の地價調査などに關し協議を遂げるはずである

新事業決定 江原水產會總會開く

【溫井里】江原道水產會では十九日外金剛溫井里萬龍館で會長(江原道産業部長)のもとに第十七回通常總代會を開催、

第一日は午前十一時開會、議長の開會の辭に次いで第一號より第五號議案まで一括上程、第二日は午前十一時開會、第五、第六號議案から第十五號まで一括上程、三讀會を經て原案通り可決確定、午後二時半閉會した、役員改選の件▲特別議員改選の件等を附議した

漁組聯合會

【溫井里】江原道漁業組合聯合會では十七、十八の兩日朱江原產業部長、河西水產課長、森江陵郡守、金高城郡守など臨席のもとに溫井里萬龍館で第九回通常總會を開催、昭和十二年度歲入出決算、財產目錄、事業報告及び昭和十四年度歲入出豫算及び賦課徵收方法決定▲昭和十四年度事業計畫及び經費豫算決定等を附議、慎重審議の結果何れも原案通り可決確定、豫算は三百五十八萬八千八百三十五圓にして前年度に比べ約六千圓の增加である

ちよつと五萬圓 春川郡の大麻獎勵で潤ふ農民のふところ

【春川】春川郡の大麻は昨年郡當局の獎勵のもとに打合せ會を開催、邑面並に指導員等の嚴重な指示、面積一百二十町三反で三萬三千九百三十一貫の生産高を上げ原繕品として相當の供出もしてゐるが、更に新年度からは道の方針に基き三ヶ年計畫で每年百町步宛の耕作面積を擴張し、一ヶ年に一萬七千五百貫の供出目標達成に揃はせ一貫三圓と見てもちよつと五萬圓餘りの金が大麻栽培により農民の懐ろに收まると同時に、自家用衣類の生產にもすこぶるよいと期待されてゐる

長湍農蠶修校卒業式

【長湍】公立農蠶實修學校では十八日午前十時から第三回卒業式を舉行した、卒業生三十名は全部郡内の村に歸り一年間實習後指導したる優良な農家の中堅人物として郡民大衆の福祉に寄與することになつてゐる

江原道の選擧準備

【春川】五月廿一日の邑面會議員選擧に到達すべく江原道では府邑面行政擔任課長を招集、廿日から二日間道會議室で打合せ會を開催した

近頃面妖な話

【清州】これは珍死者……去る十七日夜、清州邑本町一丁目李商店方に四十五歲前後の見知らぬ男が訪れ一夜の宿を頼むので主人も仕方なく泊らしたが翌朝になつてみれば同人は絶命してゐた、やがて同人の長男が市內濟州南學校に在學中と判り同家では懇ろな葬式を營んでやつたが死因は未だに判明せず、不思議な事件として話題になつてゐる

人の動き

▲芳賀文三氏(前平康稅務署長)廿一日京城へ
▲宮崎秀明氏(本府人事課屬)十九日清州へ、廿日歸任
▲高良義民氏(京城營林署長)管内造林及び事務打合のため十八日より華川郡へ三日間出張

お茶うけ 「壹角」

◇……「一角」これは滿洲國の貨幣で日本の十錢に相當する、日本のお金は滿洲國で自由に通過するが滿洲國の貨幣は日本國內では使はれぬから安東縣まで入る内の兩替所で日本の貨幣と取換へねばならぬ關である◇……ところが去る十八日夜、清州で、件の男は場內の何處かで商人と取引、その男の錢は勿論判られぬ、結局警察の手を煩はして解決した◇……氣がついた時にはもう夜の明けで、お金は世にも不思議な滿洲國貨幣の「一角」が使用されたのです◇……滿洲國では一角の六字には氣が付かず、日本の五十錢銀貨と錯覺し、ていねいに三十錢のお釣りまで出したものだから、話がチト難しくなつた譯です【清州】

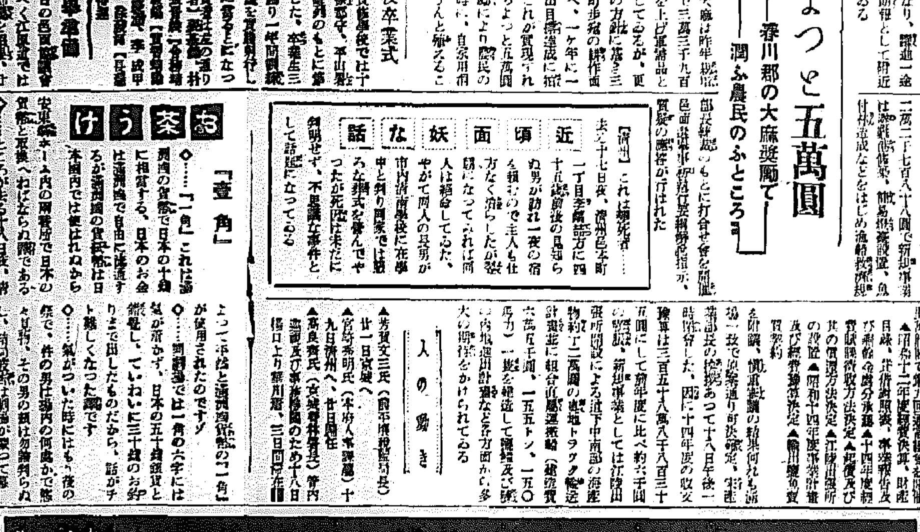

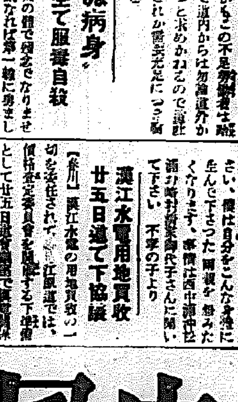
中風 豫防と治療に 血液大掃除療法

中風の原因は若い頃からの酒、煙草、肉食、過勞、心配事などで血液が濁り血管が硬化して血壓が高くなるので、腦の血管が高い血壓に堪へられず突然に破裂すると恐しい腦溢血を起して倒れ、遂に一命を取止めても半身不隨の中風になります

神經痛の原因は深い所に

悪血 根本 神經の障害

中風は快方

大阪市大仁の今村化學研究所へ申込、本舗へ申込

花柳病 泌尿科 皮膚科 性病科 渡邊醫院 電本八九四
鮮海醫院
小兒科 內科 コムラ病院
京日案內
雇入 女中 女子 看護 代診 仲居 店員 寫眞 雜件 洋裁 タイ 賣地 金融 電話
特別案內 譲中古自動車

馬越藥學博士創製
橋谷農學博士監製
榮養劑として
なぜ病傷者に
賞用される
それは、この錠劑が患者自身の榮養を高め、病傷に對する抵抗力を強める上に、ぜひ必要な榮養素―ヴィタミンB複合體―の濃縮物で、治癒の經過を早めるために貴重な働きが有るからです。
特に大手術後、熱性病の恢復期、慢性病、お産前後など、所謂健康上の非常時には大量のBを要するのに、その補給が無視されがちのため食慾が減退します。更に食物は同化吸收されず榮養が低下して抵抗力を減弱させ、病勢の惡化をさへ招來する場合が大へん多いものです。
病傷者に榮養の缺損が起らないやう……絶えずヴィタミンB複合體の充分な補給を心懸けること―即ちあらゆる自然物の中でこのヴィタミンの最高含有物と言れる純國産麥酒酵母の製劑エビオス錠を病床に常備されることが急務となるわけです
EBIOS
エビオス錠
三〇〇錠…一円六十錢 一〇〇〇錠…四円八十錢
エビス・アサヒ・サッポロ・ユニオン麥酒釀造元 大日本麥酒株式會社
東京市日本橋區本町二丁目 株式會社田邊元三郎商店
大阪市東區道修町三丁目 株式會社田邊五兵衛商店
EB 714

總督さんおひろひで異例のご歸邸

春風なごむ街をテクテクと

「今日は歩いて歸らう」と、廿一日の急ピッチで訪れた春の午後四時キッカリ、南總督から[illegible]退廳お達しが出た、自動車から[illegible]になつた總督の[illegible]退廳は、時局の激しさにつれてたうとう徒歩になつたのか？ホカホカと暖く汗ばむ春の午後をお供は近藤秘書官たゞ一人、總督は世にも氣持よささうに歩くのであつた

異例の總督退廳に顔をかすめざる街の人々のあわてふためく失禮をむしろ樂しむものゝやうに總督はことし六十六とは思はれぬしつかりした足取りで、[illegible]の南側から女學生、工場出の電信工夫や自轉車を飛ばす御用聞きのお辭儀にも一々叮嚀に會釋を返しながら心滿ち足りた御顔をつゞけるのだつた

「財務局の時は」と秘書官が話しかけると「ウン〳〵」と頷く、今日の總督は聞き役である、朝鮮ホテルを過ぎた頃道ばたに待ち構へた下飯坂[illegible]

大野政務總監と歩くこと[illegible]ばかり、何ざらん銀座通り[illegible]を訪ねて、[illegible]前のロータリーをそのまゝ眞直ぐ突切らうとすると、慌てた近藤秘書官「どうぞこちらへ」と交通道德の御指南「ハヽヽ、やつぱり歩いて見んとわからんな」と上機嫌で歩道を廻つて、些か疲れも見せず、[illegible]中島の畫面に滿足の微笑を投げながら、さすがに總督を以て化す秘書が中島の父〻の姿を見せながら昭和通りを一直線に四時廿五分旋廻[illegible]の玄關につかと跡を下した【寫眞＝テクる南總督】

元經濟學部長の山崎氏が顧問

東大同學部再建へ乗り出す

【東京電話】舞出經濟學部長辭任に伴ひ平賀總長が經濟學部長事務取扱となつて同學部再建に乘出すこととなつたが、その顧問役として元經濟學部長東大名譽教授山崎覺次郎翁が顧問として登場、二十一日東大より左の如き辭令が發表された

東大名譽教授 山崎覺次郎

東京帝國大學經濟學部再建に關する事務を囑託す

七十一歳の老軀に鞭打ち最後の御奉公に乘出した山崎翁が今後平賀總長を輔けて如何に學部再建に手腕を揮ふかが注目される

なほ今回の如き事務囑託の例は必ずしも珍らしくないが辭令に見る如く公文書に「再建」と記された如きは東大の非常時ぶりを如實として現はしてゐる

事務の取扱は當分平賀總長が

經濟學部長の免職發令さる

【東京電話】かねて辭任を願ひ出てゐた舞出東大經濟學部長は平賀總長が一段落つけたのを機會に部長を辭任することゝなり、後任學部長の決定するまで平賀總長が事務取扱に決定し、二十一日文部省より左の如く發令された

東京帝國大學經濟學部長 舞出長五郎

免經濟學部長

東京帝國大學總長 平賀讓

命經濟學部長事務取扱

肉彈三勇士 十周年靈祭

けふ獎忠壇で

肉彈三勇士が江南の華と散つて七年、三勇士の[illegible]京城[illegible]土肥原四郎氏は兩氏が獻納した獎忠壇公園内三勇士の銅像の前で二十二日午後三時から佛式による三勇士慰靈祭を執行し、勇士の[illegible]ことになつた

體位向上めざして

府廳で五年繼續テスト

京城府では府民體位向上の指針たるべき體位繼續テストを行ふことになり先づ滿十五歳以上二十歳以下の朝鮮人側青年男子約八十名を選び衛生試驗室で體格檢査を行ふことになつた、この檢査は五箇年計畫で繼續的に行はれるもので、發育盛りの朝鮮人側青年五ヶ年間の發育經過を仔細に研究調査し、一般青年體位向上に資するものである

酒の上の喧嘩

廿一日午後八時廿分頃京城太平通二ノ四〇附近の路地で西小門町二八[illegible]と西小門町二八[illegible]の二名が酒の上から喧嘩をおっぱじめ、[illegible]は頭部外[illegible]を受けて附近の田中丸病院で手當中、[illegible]外[illegible]は本町署に連行取調中

釜山高永丸坐礁

【釜山電話】釜山[illegible]丸二百トンは、廿一日午前一時[illegible]坐礁したが[illegible]なく、乘客、貨物[illegible]

國鐵疑獄事件の大詰公判開かる

審理八十餘回に及ぶ

【東京電話】國鐵疑獄事件の大詰二十一日霧々たる雪に明けた、前[illegible]の元首[illegible]氏を除く十九名の被告は或は和服或は背廣で開廷一時間前に全部出頭と被告席に二列に並ぶ、元鐵相内田信也氏は黑の背廣ズボンのポケットに手を突込んで不機嫌さうに後列右端に坐る、被告席の後にずらりと並んだ辯護士は七十餘名、在野法曹界の一流所を網羅してゐる、傍聽人は百四五十人位、定刻少し遲れて九時五十分小泉裁判長入廷、進行について二、三辯護士と打合せて後同五十五分[illegible]

本職はこの事件搜査に當つてゐないから事件の印象が薄く、自然搜査に當つた檢事の論告とは些か趣を異にするだらうと前提

第一に被告人の檢察當局に對する攻撃は[illegible]に基づくものである、檢察は決して犯罪構成の積極面だけを取上げてやたらに罪人を作り上げるものではない、寧ろ積極面と消極面との二つを見出した場合は不提訴の意見をとつてゐるのであつて、このことは一度事件の被害者の立場に立つてから何人も首肯する所である、本件の被害者は國家の公務そのものであるから檢察が起つて大いにその實を糾彈しなければならんのだ

と繰取らず臆くならず論告文を手にせず延々たる座談口調で述べて後、犯罪の根本原因とも言ふべき前田一派を中心とする人々の談合金額に關する供述の分析を試み、事件の起りを考察してみると

一、内田が政治助成防止政策を斷行したため前田一派がこれに不平を抱き、飛島がこの情勢を知り政策を試み、飛島が選擧運動資金を提供した

と論じ「い組」の事實關係を論じ終つて午前十一時四十五分休憩、午後も續行した

何れも有罪

内田氏は懲役十ケ月

【東京電話】内田元鐵相、平井元鐵道次官、工務局長等廿名にかゝる國鐵疑獄事件の公判を昨年四月五日以來東京刑事地方裁判所小泉裁判長係で審理を進むること八十四回、其間人權蹂躙問題や辯護士における供述内容變更問題など法廷で論爭され幾多の波瀾を生みながら去月廿八日審理一切を終り、論告の前日雨が雪になつた廿一日午前九時五十分東京刑事地方裁判所第一號大法廷に於て第八十五回目公判を開き檢事の論告求刑に入つた、乾、堀江(專)山内三博士、今村、平松等一流どころの辯護士七十七名中にあくまで友の冤罪を信じ特別辯護人を買つて出た田中東大工學部教授、岡野元鐵道次官、[illegible]局長や[illegible]が傍聽席で一語も漏らさじと耳を傾けてゐたのが眼を惹いた、佐藤檢事は卓上に論告文も置かず簡單なメモを手にして先づ事件の[illegible]である内田元鐵相關係の所謂「い組」から[illegible]たる口調で論旨を進め一旦休憩、ついで平井元鐵道次官工務局長等關係の所謂「ろ組」に移り理路整然たる大論告を試みる事約四時間半、滿廷の耳目を聳びながら午後二時二十五分それぞれ左の如く求刑した

瀆職罪 い組關係

▲懲役十ケ月（收賄） 本籍東京市麻布區三河臺町二八 元鐵道大臣、代議士 内田信也（60）

▲懲役八ケ月（收賄幇助） 本籍岡山市平井一五三三 住居大森區新井宿一ノ二二九 元代議士 [illegible]

▲懲役二ケ月（贈賄） 本籍[illegible] 住居[illegible] 株式會社[illegible]

▲罰金二百圓（贈賄） 本籍[illegible] 東京府北多摩郡國分寺村 [illegible]

▲懲役二ケ月（贈賄） 本籍[illegible] 本多新田一七二 土木建築請負業株式會社 鹿島組取締役 [illegible]

いろ兩組關係

▲懲役六ケ月（贈賄） 本籍 愛知縣西加茂郡猿投村[illegible] 住居 芝區愛宕町二ノ一〇 土木請負業前田組組長 前田榮次郎（?）

ろ組關係

▲懲役八ケ月（收賄） 本籍[illegible] 住居[illegible] 元鐵道省工務局長 工學博士 平井喜久松（?）

▲懲役六ケ月（收賄） 本籍 新潟縣高田市西城町四ノ一〇七ノ二 住居 目黑區下目黑九七四 元鐵道省東京改良事務所長 黒田武定（?）

▲懲役六ケ月（收賄） 本籍 山口縣阿武郡吉部村二三九八 住居 横濱市神奈川區[illegible] 元鐵道省東京改良事務所長 太田明治（?）

▲懲役八ケ月（贈賄） 本籍 靜岡縣富士郡富丘村六六八 住居 下谷區入谷町二〇 元東京鐵道局技手 [illegible]

▲懲役八ケ月（贈賄） 本籍[illegible] 住居 芝區下高輪町一八 土木建築請負業[illegible]（?）

なほ被告元東京鐵道局員[illegible]關係の所謂「は組」の求刑は二十三日午前中に留保されることとなつた、又小谷被告に對しては說くべく判決を[illegible]たしと述べた

事實は明瞭に存在する

午後一時再開

【東京電話】國鐵疑獄の論告は午後一時再開、佐藤檢事は[illegible]の被告小谷に關しては「犯罪があるのかないのか全然分らない」と述べ次で

「率直に」

調べた跡のないこと、更に入[illegible]の事實關係を詳述し[illegible]疑の事實なき旨を述べ次いで[illegible]

「收賄金」

の行方が分らないといふことは事件として不具だが、しかし金銭處分し易いものはないのだからこれのみによつて事實全體を否定し去る譯にはゆかぬ、又不在證明問題についても段人かどの事件と異なり本件の如きは不在證明は大した意味を持たない、要するに事件に幾らか不確な點もあるやうだが事實は明かに存在したものである

「と結び」

最後に一般的に何れも相當の人物であり中には内外に功勞少からざる得難い人材もあり、本件の如き犯罪によって身を汚したのは甚だ殘念だが、法は飽くまで厳守たらねばならぬ」と述べ午後二時二十五分休憩、同三十五分開廷、殘りのは組に對しては二十三日午前九時半から求刑が行はれる

無理があるよ

内田氏語る

【東京電話】懲役十ケ月を求刑された内田信也氏は辯護士控室で左の如く語った

檢事の論告はなかなか名調子だが全然内容がない、彼の論告は理由自ら檢事の事實を否定したやうな論告だ、檢事で否定して説きながらあんな有罪の結論を産み出さうとしたところに無理がある、裁判所は必ずや公正な判決を下すことを信ずる

皆様のカメラに パンX クロームX オリエンタルフィルム

世界に知らさん勇猛皇軍の正義

和蘭宣教師を繞つて戰場に薫る國際美談

【○○にて近藤特派員發】武威とゝもに輝く皇軍の正義が漸く世界に認識され、所謂「[illegible]」の躍起の宣傳も吠かれ者の小唄に等しい嘲笑とされるに至つてゐるが、その陰に現地にある皇軍が常に支那民衆に正義の救の手を差伸べるとゝもに、第三國人に對する國際情誼にも示してゐる實情を忘れてはならない、以下これを裏書きする戰火の中に咲いた床しくも詐い國際美談の一例である

【寫眞＝安井部隊長とモンセニー氏の署名】

昨年十一月細川部隊が設山附近の戰闘のため新鄕に集結した時オランダ人宣教師モンセニー氏が[illegible]のため[illegible]に挺身した[illegible]

「通信機關」

の杜絶した[illegible]

「何分にも」

戰場に[illegible]

「受取つた」

のは昨年の十月十八日である、直ちに「貴方の兄さんと私の兄とが偶然北支で會つて、私達の兄の健在を知る貴方の親切な手紙を頂いて大變有り難う、一言心からの感謝の手紙を[illegible]」その手紙は十一日朱澤達氏のもとに配達され、この弟と弟の兄、健在を喜び合ふ手紙はこの戰場にゐる兄部隊長の許に届き、[illegible]

「私は神に」

[illegible]

黄海道技手

贈收賄事件 五名に求刑

【海州電話】黄海道技手[illegible]外五名に係る贈收賄事件の公判は廿一日午前十一時半から海州地方法院刑事部法廷で[illegible]裁判長、[illegible]檢事立會の下に開かれ事實審理に入り被告の訊問を全部終つたのち[illegible]檢事から次の如く求刑があつた

▲懲役二年、[illegible]▲同一年[illegible]▲同十ケ月、[illegible]▲同六ケ月、[illegible]▲同八ケ月、[illegible]

制服の處女ら

四百名が傍聽

[illegible]と共謀して主人を殺害した[illegible]第一回公判は廿二日午前十一時京城地方法院大法廷で[illegible]裁判長、[illegible]檢事係、[illegible]されるがこの日は[illegible]女學校[illegible]四百餘名の傍聽を申込みあり[illegible]

全南に又も强盜

【光州電話】[illegible]

防空完璧へ

鐘路署管内で演習擧行

鐘路署では京城防空[illegible]防空の完璧を期することになつた

躍動の春！

ラグビー戰開く

シーズンのトップを承つてラグビー・リーグ戰が廿一日から龍山ラグビー場で開始された、[illegible]の若人らはサクソクたる姿をグラウンドに現して、はち切れさうな元氣を見せてゐる、長い間氷雪にとぢこめられたグラウンドも春と共に甦つていた面をほころばせ、スポーツマンの活動にはもつてこいである、いよいよスポーツの春、躍動の春である！【寫眞＝京師と鐵道工北戰】

交通事故防止の標語と童謠募集

交通事故防止に大童となつてゐる京畿道保安課では今回交通道徳の強調と交通事故防止の標語と童謠募集をすることになつた、締切は二月二十日までへ▲募集規定、童謠は二十四字以内、標語は官製はがき一枚一行とす▲賞金、◇童謠一等五十圓、二等二十圓、三等五圓、各一名宛◇交通標語一等二十圓、一名、二等十圓一名、三等五圓、二名▲原稿送付先京畿道保安課内京城交通安全協會

一流畫家の繪葉書で半島を紹介

[illegible]

急行話

☆……京城の目貫鐘路通りにロータリー交通路が[illegible]お目見得してから「あれはなんだ競馬場みたいだ」の「面倒臭いのう」と一時はなかなか話題を賑はしたもんだ

☆……ところが同交通路の出來る前と後の交通事故發生數を比べると、昭和十二年の十一月から十二月まで百十五件、昭和十三年一月中の四件に比して、ロータリー後の昭和十三年十一月から十二月までが四件、昭和十四年の一月中には二件といふ激少ぶり

☆……鼻を高くした本町署保安係ではこの數字をみたら府民もかんしてもらへるでせう…と

けふの天氣

晴れ一時曇り

五光號 オールスチール製 最高級三重式 チエインブロック

朝鮮總代理店 小林商事合資會社 京城府南大門通三丁目九五 電話本局(2)六七〇三番

機械部陳列所 京城府黄金町二丁目一四八 電話本局(2)三六八七番

（京城府廳指定）（鐵道局指定）

胃腸が悪い…

たえず胃腸が悪く、わづかの原因にも、すぐ胸燒がしたり、吞酸が出たり、腹が張つたり、胃が痛んだり、また便秘とか下痢をするやうな方に……

今までとちがふ評判の新胃腸藥

トモサン

七〇錠 一圓五〇 藥店にあり

東京市日本橋區本町三 發賣元 友田合資會社

メロンキャラメル

誰でも彈ける 山葉手風琴

日本樂器・京城出張所

生徒募集

元山公立商業學校

昭和十四年二月

武藏野高等無線電信學校

東洋音樂學校 男女生徒募集

ぜんそくに決定的治療藥あり 效果迅速・副作用絶無

バンボーペン

大阪 桃屋の桃の[illegible]

銀狐兎 一千圓

ハヤシ洗粉 ニキビ・ソバカズ

ねつとせきには 攻源

贊化病院 京城府明治町一丁目 院長 吉城憲治 内科 小兒科

金丸に限る 金丸銃砲店

南風の唄 (36)

加藤武雄 作　富田千秋 畫

怖ろしき秘密 (六)

幸子はよろ〳〵とよろめき乍ら伯母の部屋を出た。

此のまゝ何處かへ、何人にも顔を見られない遠くの方へ、走り去つて了ひ度い氣持だつた。

袂で顔を抑へて、よろめきよろめき歩いて行く幸子は、突き當つた何人かの兩手に確と抱き止められた。

に思はれた。

幸子はその寫眞を引摑むと、滿身の力を籠めてそれを引裂きかけてゐた。厚い臺紙が、びりッと音を立てた。その哀れな母の悲鳴でもあるかのやうな音を立てゝ、

半分ばかり裂くと、幸子は手をとめた。そして、又、元の形に伸ばして見たが、裂け目は寫眞の胸のあたりまで喰ひ込んでゐた。幸子はそれを懐の中に入れた。

「お前の阿母さんといふ人はね、刑務所へ入れられた人なんだよ。」

先刻の伯母の言葉が、まだ耳元でぴん〳〵と響いて居る。

「お前は、その刑務所の中で生れた人間なのだよ。宇都宮の刑務所の中で、女囚の子として生れた人間なのだよ。」

おゝ、女囚の子!

自分は女囚の子であつたのか?

「家の娘としてなればこそ、あたり前の結婚も出來るのです。女囚の子として、刑務所で生れたやうな者を、何人が貰つて呉れますか――あんまり可哀さうだと思つたんだけど、あんまりお前が聞きわけがないから、つい、云つて了つたんです。――お前もあの母親の子なのだから、早く身を固めさせないと、どんな事になるかも知れないと思つてそれでこの結婚を勧めてゐるのだけど、どうしても厭だと云ふなら仕方がない。まあ、何とでも勝手におし。」

それが伯母の宣告だつた。

「どうした？幸子。」

優しい聲は、伯父の龍太郎だつた。

「どうしたのだ？え、お前泣いてるぢやあないか。」

「伯父樣!」

幸子は、伯父の胸に顔を埋めた。

「――ことわつたのか？うむ、伯母さんの話はことわつたのか？」

「えゝ。」

泣きじやくりと共にうなづいた。

「それでいゝ。それでいゝ。――厭なら、厭でいゝのだよ。何も泣かんでもいゝ。伯母さんには私からもよく云つて置く。」

慰めるやうな小聲だつた。

「伯父樣。私、もうこゝには居られません。」

「何、そんなに思ひ詰めんでも――」

その時、むかうから此方へ歩いて來る女中の姿が眼に入ると、龍太郎は、幸子の體にかけてゐた手を離して、

「まあ、落着いておいで。――晩で、私の部屋へおいで。心配することはない、泣くことはないのだ。」

ひそかに囁くと、そのまゝ向ふへ歩み去つた。

幸子は自分の部屋へはひると、机に突伏した。

やがて彼女は顔を上げた。窓の硝子に映る顔をみつめながら、血の出るほど唇を嚙みしめた。

机の抽斗の底の方から、母の寫眞を取り出した。

「お母さん!」

と、その寫眞に呼びかけて見た。その古びた寫眞の中の悲しげな眼が、その刹那まばたきをしたやうに

本社主催 時局 半島大棋戰 【15】

二段 松本 薫
先二 近藤 茂美

●ロ六 を七
○ロ七 わ八
●ロ八 か五
○ロ九 る三
●一〇 ぬ七
○一一 ち八
●一二 か三

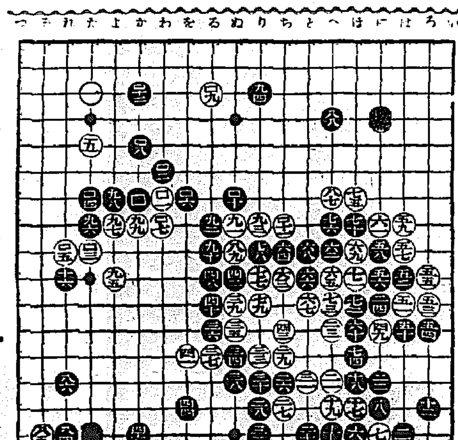

黒大勢を達觀

左邊の白安定と觀るは早計

講評 七段 瀬越憲作

オサへるのは惡い

◇白百三に對して、黒が百四と六、百八と打つたのは、この局勢ツギ白百五のツキヌキを許し、百に處して聰明といふべく、大勢を達觀した打方である。

普通の教へ方を以てすれば、黒百四は當然百五にオサヘねばならぬが、それは參考圖(1)の如くなつて黒が拙い。

參考圖(1)黒一とオサへれば以下黒九までは絶對のコース、で白十とノビきられ次に黒「い」とキれば、白「ろ」黒「は」白「に」と運ばれて、シボられた黒が危險に陷るし、さればといつて黒「い」とキル手で「ろ」とオセば白「ほ」で今度は中央の黒が封鎖される事になり、そこで黒「へ」と逃げる外なく、白「と」とマガられ、黒「に」白「ち」で侵入策を容易に脱出され、黒はその代償を何處にも求める事が出來ない。

◇然るに譜の黒百八となつた結果は、上邊の獲得と左邊の白の攻擊――百五とツキヌイたゞけでこの白を完全と觀るのは早計――とを見合にする事が出來るから、黒は(1)圖に比して大いに有利である。

白の拓き進み過ぎ

◇白百九で「れノ十二」に打つてゐなければ、左邊の白は保證し得ぬ狀態に在るが、さう打つのではこの非勢に處してあまりに眞面目過ぎ、黒に百十白百十一黒百十二と上邊を大きく獲得されて、白の敗勢歴然となる。

因つて白は上邊に先行し、左邊の白の生死に賭博を賭して打たうといふ肚で百九と上邊に打つたのであつて、この形勢に處して妥當の着へであるが、白百九は過ぎである。

◇白百九の意中を忖度するに、白は次に「ち」と「ノ三」或は「ちノ三」から上邊の黒地を荒さうといふ狙ひで百九まで進んだのであらうが黒百十二と打たれて左上隅との連絡を絶たれる事は、白にとつて少なからざる不利である。

といふのはこれが爲に隅の白のシマリが非常に薄弱となり、延いては左上隅と不即不離の關係にある左邊の白が大いに危殆に瀕するからである。

故に白百九では「わノ三」をヒラキの限度とし、これ以上進める事は、却つて惡い結果を招來する。

◇尤も白百九で「わノ三」にヒラいたからといつて、必ずしも白が良い譯ではなく、やはり黒の方が優勢であるが、白百九と打つて黒百十二と割かれては、黒の有利があまりにハツキリして了ふ。

◇然も不安定なる左邊の白を、黒が省き取りに行くとすれば、如何に打つべきか、それを參考圖(2)に示す。

參考圖(2)黒一とサガるのが良策、これに依つて左上隅との連絡を絶つ事が出來る。即ち白二とケイマすれば、黒三とツケて良い。白若し四で五にハネれば、黒「い」にハサミツケる手が在る。

斯くの如く白は隅との連絡が不可能とすれば、腹中に於て活路を求めねばならぬが、これは非常に困難である。

參考圖(2)

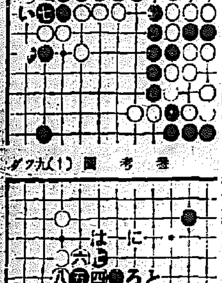

參考圖(1) ツグ九

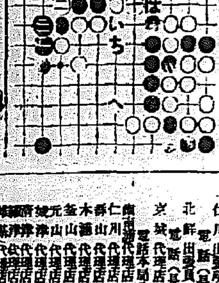

ラヂオ 廿二日(水)

第一放送

朝の部

午前六・五〇 ニュース
七・〇〇(東)時報
七・〇一(東)支那語講座(二十) 土屋申一
七・三〇(京)朝の修養 維摩經を語る(三)不可思議、解說 安井廣度
七・五〇(城)宮城遙拜、今日の天氣見込(成興を除く)
七・五一(東)ラヂオ體操
九・二〇(城)氣象通報
一〇・〇〇(城)家庭メモ、料理獻立(獻飯)(慶田樂・淸津)日用品値段
一〇・二〇(東)家庭講座 病人の食物と調理 吉澤千代
一一・〇〇(大)小學生の時間 [illegible] 本田義一

晝の部

正午(東)時報
午後〇・〇五(大)管絃樂(一)喜歌劇「メリー・ウイドウ」レハール作曲・クルーゲシユアイド編曲(二)間奏曲「ゴエスカス」グラナドス作曲・ランゲイ編曲(三)スペイン舞曲「ホタナヴアラ」サラサーテ作曲・クルーゲシユアイド編曲
〇・三〇 ニュース、鮮魚商賣値段、青果・蔬菜卸賣値段(成興)續く
一・一五(城)家庭の時間(朝鮮語・釜山・成興・裡里)內地人の禮儀作法(二) 裵 [illegible]

夜の部

六・〇〇(東)世界の名作から(二)テキスト二ページ 〃ピノチオ〃(二)脚色並演出 東京放送童話研究會
六・二〇(東)コドモの新聞
六・二五(城)講演(京城・平壤・清津)戰爭と詩 田中初夫
六・二五(釜山)講演(釜山)鐵道雜話 釜山鐵道事務所長 鈴木敏
六・二五 講演(成興・朝鮮語)文藝と現代女性 韓雪野
六・二五 講演(裡里・朝鮮語)無敵皇軍と我等の覺悟 國民精神總動員全羅北道聯盟理事 [illegible]
六・五五(東)カレントトピック 文 [illegible]
七・〇〇 ニュース・天氣見込
七・二〇(大)國民歌謠 勇敢な船(合唱)JOBK唱歌隊男聲部(伴奏)大阪ラヂオオーケストラ(指揮)阿部準次
七・四〇(東)講演 戰爭下における科學研究の傾向 [illegible]
八・〇〇(東)獨唱(一)仰げば尊し(二)故郷の廢家(三)ローレライ(四)愛馬進軍歌(五)[illegible](ピアノ伴奏) 工學博士 厚木勝基
八・二〇(東)浪曲〃聲の影武者〃井口靜波(伴奏)東京放送管絃樂團(指揮並編曲)[illegible] 林良夫
八・四五(大)俗曲(一)伊勢節(二)白頭山節(三)からかさ(四)猫南(五)梅は咲いたか お鯉(三味線)加代(鳴物)鯉香
九・〇〇(東)ラヂオコメディ〃燈火管制〃(高橋雨一)古川緑波(衣笠英男)渡邊篤(友人稲本)サトウロクロー(八州先生)林寬(八州夫人)藤田房子(前起子)花井蘭子(扶佐子)北村季佐江(管制官長阿佐美)石田守衛(女中ふみ)原秀子(同しの)田村福子(効果)大泉滉(伴奏)東京放送管絃樂團(作曲並指揮)關口次郎
九・四〇(東)時報・ニュース解說・鐵路通報・明日の番組・地方へのニュース

第二放送

午後〇・〇五(大)管絃樂
一・一五 家庭の時間(二) 裵 [illegible]
六・〇〇 復習の時間 算術(七) 安 [illegible]
六・二〇 [illegible] 李軒求
七・三〇 農村講座(一) 姜 [illegible]
八・〇〇(東)獨唱
八・二五 コメディー 金 [illegible]
八・四〇 歌謠曲 金貞九
九・二〇 [illegible] 宋今璇
一〇・一〇 初步國語講座(一七)

講演と詩 (後六・二五) 田中初夫

戰爭は普通死といふ[illegible]はおよそ縁遠いもの[illegible]れ勝ちである。けれども戰爭は、戰爭するその[illegible]各々が自らの運命をかけての[illegible]來るから、その意味に於て、戰爭は文學的にも[illegible]戰爭自身が美として感ぜられ、抒情的に表現されることさへ出來るのであつて、[illegible]又戰爭に於ける種々の問題は豊富な抒情詩の內容をなしてゐるのであつて、[illegible]食々の詩文學を通し、戰爭をながめ、その作者を擧へて見たいと思ふ。

あすのきゝもの 廿三日(木)

午前一一・〇〇(東)幼兒の時間

當代一流 爭霸戰譜

【第九局】

平手 △六段 梶 一郎
先 ▲五段 松下 力

(圖は前回▲六三と迄の局面)

△七四歩29 ▲八四金8 △七七角成 ▲同 玉5 △七五香15 ▲同 歩 △七六歩 ▲同 香 △同 玉 ▲九六飛20 ▲八六香3 △九九飛成11 ▲五三と △七五銀 ▲六七玉 △八四馬 ▲同 歩 △八九龍 ▲八二飛10 迄にて松下氏の勝

(持時間各九時間) 累計 △梶氏 七時間十七分 ▲松下氏 七時間二十九分

觀戰記 六段 飯塚勘一郎

冷嚴水の如し!

鐵火の梶氏遂に敗る

前回松下氏の六三と寄りは多分味方の勝ち筋を豫想しての着手で、あつたらう。此處ではどう指しても惡手のない限り、勝ち筋のやうに思つた」と最後に語つてゐる。

梶氏はいよ〳〵玉碎を期したらしく、本局更に七四歩と[illegible]に攻めの糸口を計る。即ち先手これを同金なら始めて七七角成、同玉、七六歩と叩き、同玉なら六六飛打の猛打を浴びせる所存である。これなら先手も却々安心を許さぬ形勢となるから、松下氏も安心[illegible]へ迫り寄れば、後手方先づ七七角成と飛を得て、敵の[illegible]如何にと待ち構えるが、如何んせ松下氏の着手に些かも間隙する處がなく、これを同玉と取られては明らかにその敗筆は掩ふべからざる結果となつて終つた。假りに先手七七玉の處を同桂ならば、八四馬と切られ、同歩、七五金、八七玉、八六飛、七八玉、七六金、七九桂、七五香と攻められては、案外難かしい結果を招く

七七玉と取るのは危險に見えても少しく變化を讀めば此方が遙かに安全な事が、讀者にも充分御判りになるであらう。

後手七五香から七六歩、同香、九六飛、八六香、九九飛成以下直に七五銀と攻め八四馬と切り、八九龍と運んだ筋は、まさに鐵火の如き一手の緩みをも許さぬ壯絶なる攻略ではあるが、冷嚴水の如き松下氏の五三と、から最後の八二飛で、後手玉が必至となつてゐる以上、(三二飛成切りの處)如何に梶氏が奮戰、努力しても、事茲に到つては、遂に如何んとも收拾すべからざる局勢となつてゐる。金、桂の持駒では先手玉に寄り筋がないし、敵の三二飛切りを防ぐ意味に四二桂打なら八一飛成、二二玉、四一角打で詰筋となつてゐる。此處で梶氏は駒台に手を置いた儘、うつ向き加減に考へ込んでゐたが[illegible]投了して終つた。

朝鮮汽船出帆廣告

一、釜山出帆
麗水行(急行)毎日 午前十時 午後八時半
統營行(急行)毎日 夜十二時半
馬山行(急行)毎日 午前七時半 午後七時半
木浦行 [illegible]毎日午後一時半
元山行(急行)月廿回 午前九時[illegible]
濟州島行 [illegible] 十四年二月一日
[illegible]行(毎日) 午前九時
[illegible]行(毎日) 夜十二時
一、木浦出帆
濟州島行 [illegible]
一、元山出帆
釜山行 [illegible] 毎日午前九時
城津行 [illegible] 月午後九時
釜山行(急行) 十月廿回夜十二時

朝鮮郵船出帆

(△印ハ船客御斷リ)

◎西鮮航路
○青島直航 月三回
濟津丸 仁川發毎月五日、十五日、二五日 青島發毎月九日、十九日、二九日
○大連行
櫻島丸 仁川四日 鎮南浦 日 大連 日
○上海行
釜山丸 仁川四日 鎮南浦 日 釜山 日
○大連青島行
旅客並賃運賃 仁川―大連 七圓五拾錢 仁川―青島 拾 貳圓 仁川―上海 拾八圓五〇錢 釜山―上海 拾參圓五〇錢
○東京行 名古屋―清水―橫濱港 敦賀、北朝鮮
興東丸 新潟 日 鎮南浦 日 仁川 日
咸鏡丸 新潟 日 鎮南浦 月 日 仁川 日
大阪行
北部線 仁川―神戶―大阪直航
南部線 博多―門司寄港
慶州丸 仁川四日 群山 日 木浦 日
鹿兒島行 釜山―博多―長崎―
博多直航路 長崎―三角寄港
櫻島丸
◎北鮮航路
大連六日 仁川三月一日

朝鮮郵船株式會社

京城府大門通リ五ノ一
代表電話本局(2)四一九五番
釜山支店 大倉町
代表電話(長)四〇一三番
元山出張所 港町
代表電話(長)一三四番
仁川出張所 ―
北鮮出張員 代表電話(長)三五一番
京城代理店 ―

日本郵船乘船御申込ハ弊社ニ御致シマス

濟州行 熱田丸 橫濱 三月〇日 / 神戶 三月七日
沙市行 月桂丸 橫濱 三月〇日 / 神戶 三月四日
孟買行 淺間丸 橫濱 三月〇日 / 神戶 三月四日
歐洲行 鹿島丸 橫濱 三月〇日 / 門司 三月〇日
[illegible] 大連、セブ、マカツサ、ロツテルダム、漢堡
豐橋丸 神戶、基隆、香港、新嘉坡、スエズ、地中海
客港地
元山三月二日 淸津四日 雄基六日
釜山三月二日 元山八日
雄基三月九日 淸津十日 元山十一日
城津三月三日 元山六日 浦項 日
仁川 元山七日 浦項 日
北鮮航路
大阪行 釜山―博多―門司―神戶寄港
雄基三月五日 淸津九日 元山九日

仁川代理店 朝鮮商工會社
釜山代理店 朝鮮運送支店
群山代理店 朝鮮運送支社
木浦代理店 朝鮮運送支店
麗水代理店 大池回漕店
統營代理店 朝鮮運送支店
濟州代理店 朝鮮運送支店
元山代理店 國際運輸支店

ロイマチス・炎症性疾患
軟性下疳・皮膚結核

神經痛及ロイマチス

主ナル生物學的作用
一、血液學的ニ血小板上昇作用
一、血液再生促進作用
一、甲狀腺機能亢進作用
一、白血球增多作用
一、免疫體產生促進作用
一、赤血球「ヘモグロビン」及網狀赤血球增多作用
一、血液凝固促進作用
一、網狀織內被細胞系機能亢進作用

適應症
一、炎症性疾患 殊ニ慢性炎症性疾患 就中各型皮膚結核
一、初期盲腸炎及ビ白毛熱・淋ニ依ル炎症
一、出血性疾患 殊ニ各型紫斑病及貧血
一、各種創傷ノ治療
一、軟性下疳、混合性下疳
一、「ロイマチス」性疾患
一、「アレルギー」性疾患
一、一種ノ角化性疾患 例之ジーベルト氏苔蘚、色素性痒疹、紅色苔蘚、角性症殊、井尻氏病等其他

用法
本劑ハ皮下、筋肉內、靜脈內等ノ所ニ使用セラレ且ツ過去三ケ年ニ亘ル六千例以上ノ臨床的應用ニ當リ、諸種疾患ニ卓効的治療作用アリ現ハシ來ダ一回モ副作用トシテ認メラルヽ症狀ニ遭遇セシ事ナシ

包裝注射液
10 c.c. 五管入
10 c.c. 十管入

エゾフィラキシン

京城醫學專門學校 教授 醫學博士 片岡八束氏 創製

製造元 太陽製藥株式會社 東京市中野區中野町一〇三〇番地 電話(長)三三五二番
發賣元 株式會社 鳥居商店 東京市日本橋區本町三丁目 電話日本橋(代表)一二一一番

てんかん(ヒキツケ)腦貧血
「腦の病」を治しませう!

療養美本(甦生錄)進呈

[illegible]の男女や可愛い子供が突然ヒキツケて卒倒する。人には恥られ、家族には不安の惱みとなる。醫師に一度は不治ではないかと[illegible]、[illegible]で未然に防止するのが肝要です。此の[illegible]

[illegible]は、人助けの[illegible]を著した[illegible]の[illegible]美本(定價五十錢)を無代進呈[illegible]。[illegible]は色々あるが[illegible]。今すぐお手紙下さい。

沒有法子!

「仕方がない」と云つてスグ諦めたがるのは支那人の事だ。

若禿の初期なら、毛根はまだ枯死してないから、ワカミツの合理的性能によつて恢復は十分可能です!

▲フケ・カユミに ▲抜け毛・薄毛に ▲若禿に▲毛生に

定價 一小一・七〇 一大三・四〇

信用ある藥店にあり

本舗 大日本造酒酵母株式會社藥事部

大阪商船出帆

○內地 優秀連絡船
北鮮門司行 淸津正午發 [illegible]
慶興丸 三月四日
咸興丸 三月八日
北鮮 成興行 三月九日
西鮮 [illegible] 出帆 三月 日
濟州・城津・[illegible]
大連 [illegible] 門司行
[illegible]

京阪神行
扶桑丸 三月四日 三月六日 三月七日
うらる丸
高砂丸
京城南大門通二丁目一三
大阪商船株式會社 京城支店
電話本局(2)一〇三〇
國際運輸會社
北鮮商船組
仁川 慶田組
釜山 釜山商船組
ジヤパンツーリストビユーロー

嶋谷汽船出帆

[illegible]

ワカモト百毒下し
ワカモトコロダイン
皮膚病 新藥 ハウト ハウト液

加藤照松堂

この一浴! 眞から溫まる、終日常春の心地! 六一〇ハップ

腎臟疾患に
健康へ

蛋白尿・尿毒症
一般浮腫性疾患

アルワチン

特異の本態的新治療劑

アルワチンは利尿に依て病的蛋白を除去せんとするが如き姑息的なる治療を目的とせざる特異の本態的治療劑なり。

アルワチンは近代學理とその實驗に基き百合科植物より抽出せるサポニンの一種にして血液殘餘窒素に直接作用して危險なる尿毒症狀を緩解し病的蛋白を利尿によらずして速に除去する等姑息的對應策と其の撰を異にする著明なる作用は甘味なる內服藥たる事と相俟つて汎く賞用せらる。

適應症 急性及慢性腎臟炎・萎縮腎・姙娠腎

定價
一〇〇瓦入 一・三五
四五〇瓦入 五・五〇
千瓦入(病院用) 八・五〇

發賣元 日本藥品洋行 大阪市東區伏見町三丁目
東京代理店 田邊元三郎商店 東京市日本橋區本町三丁目

A141

結核 ツベロゲーン

免疫生產抗體促進臟器劑と化學製劑との併合注射劑

京城醫學專門學校教授 醫學博士 成田夬介先生 創製

特徵
一、初期結核病變ノ進行ヲ抑制シ自然治癒ヲ促進ス。
二、赤血球沈降速度ヲ遲クシ正常ニ復セシム。
三、新陳代謝機能ヲ旺盛ナラシメ心神ヲ爽快ナラシム。
四、咳嗽・喀痰ヲ減少シ呼吸ヲ安靜ニス。
五、胸部疼痛ヲ輕快ス。

適應症
肺結核、肺門淋巴腺結核、肋膜炎、腹膜炎、頸腺結核、虛弱體質、腺病質

用量 每日或ハ隔日一回二〇c.c.靜脈注射ス
包裝 二〇c.c.三管 一〇管 二五管

文獻贈呈
植村製藥所 京城府新堂町

TUBERUGEN

生きた血色

きれいな赤を、顔につけると、かへつておかしい。血色をもとに作つたパピリオ頬紅。

D10

內科小兒科 山田醫院

[illegible]

商業登記公告

嶋谷汽船株式會社

[illegible]

海州地方法院